



2 Formannsslagur í vændum

26 Kaldræktuð kóngaostra

24 Nýr formaður hjá sauðfjárbændum

Bændablaðið

4. tölublað 2024 • Fimmtudagur 22. febrúar • Blað nr. 651 • 30 árg. • Upplag 33.000 • Vefur: bbl.is

Betri afkoma í garðyrkju

Afkoma ylræktenda fer batnandi en útiræktenda versnandi.

Í heild sinni skilaði garðyrkjan betri afkomu árið 2022 en árin á undan. Það er niðurstaða greiningar Ráðgjafarmiðstöðvar landbúnaðarins á afkomu garðyrkjunnar fyrir árin 2019 til 2022. Ástæða betri afkomu er umtalsverð hækkun á opinberum stuðningi, m.a. svokölluðum sprettgreiðslum, auk þess sem aðrar tekjur búanna aukast mikið. Aðrar tekjur koma að meirihluta úr ferðabjónustu og hafa aukist um 46% milli árunna 2019 og 2022.

Framlegð afurðatekna lækkar hins vegar almennt í greininni allri sem Ívar Ragnarsson, ráðgjafi á rekstrar- og umhverfissviði RML, telur áhyggjuefni.

„Breytilegur kostnaður á tímabilinu hækkar meira en tekjur mælt í kr./kg,“ ritar hann m.a. í grein um niðurstöður rekstrargreiningar í garðyrkju. Í henni sést að breytilegur kostnaður hefur hækkað um 65,4% milli árunna 2019 og 2022.

Gagnasafnið nær til fimmtíu garðyrkjuframleiðenda sem samantlagt njóta um það bil 85–90% þeirra opinberu stuðningsgreiðslna sem greinin fær. „Nauðsynlegt er að fylgjast vel með þróun í greininni þar sem hún er mikilvægur þáttur í matvælaframleiðslu og matvælaöryggi þjóðarinnar sem og vegna markaðrar stefnu og aðgerðaráætlunar stjórnvalda í loftslagsmálum,“ ritar Ívar. /ghp

Sjá nánar á síðu 42.



Tamningameistarinn Sigurbjörn Bárðarson á gæðingnum Nagla frá Flagbjarnarholti á afmælisýningu Félags tamningamanna sem haldin var á dögum. Sigurbjörn fjallaði í léttu máli um sögu Félags tamningamanna og rifjaði upp ýmis atvik frá fyrri tíð. Óhætt er að segja að sögustund Sigurbjörns hafi slegið í gegn og hlátrasköllin glumdu um salinn. Sigurbjörn fékk svo til liðs við sig þrjá afburða skeiðknapa og sagði frá helstu atriðum er snýr að skeiði og skeiðþjálfun. – Sjá nánar á síðu 30. Mynd / Gíga Dögg Einarsdóttir



Miklar breytingar fara í hönd.

Framtíðin

Landbúnaður mun taka verulegum stakkaskiptum á komandi áratugum.

Framfarir í m.a. sjálfvirkni, gervigreind og nákvæmislandbúnaði auk erfðabreytinga munu gegna mikilvægu hlutverki í að móta framtíð fæðuframleiðslu á jörðinni.

– 20 –



Óli Þ. Hilmarsson í Matarsmiðjunni.

Matarsmiðjan

Matís hefur starfrækt Matarsmiðju í húsakynnum sínum allt frá stofnun árið 2007.

Fjölmargir matarfrumkvöðlar hafa í gegnum tíðina notfært sér kjör- aðstæður í Matarsmiðjunni, ýmist til framleiðslutilrauna í tilraunaeldhúsinu eða til matvælaframleiðslu.

– 32 –

Nautgriparékt:

Seljavellir fyrirmyndarbú ársins 2024

Seljavellir í Nesjum í Hornafirði var útnefnt fyrirmyndarbú nautgripabænda Bændasamtaka Íslands árið 2024 á Deildarfundi nautgripabænda 13. febrúar.

Á Seljavöllum búa þau Elín Oddleifsdóttir og Eiríkur Egilsson og veittu þau viðurkenningunni viðtöku á fundinum, sem haldinn var á Hilton Nordica hótelinu.

Sómi sinnar sveitar

Í rökstuðningi fyrir útnefningunni kemur fram að búið sé glæsilegt í alla staði, sómi sinnar sveitar og ásýnd þess sé ábúendum og mjólkurframleiðendum til mikils sóma. „Kýrnar á búinu eru afurðasamar auk þess sem búið hefur lagt hinu sameiginlega ræktunarstarfi til kynbótargripi. Rekstur búans er traustur og allar ákvarðanir teknar að vel athuguðu og ígrunduðu máli. Þá hafa þau Elín og Eiríkur tekið virkan þátt í félagsstörfum,



Elín Oddleifsdóttir og Eiríkur Egilsson tóku við viðurkenningunni úr hendi Rafns Bergssonar. Mynd / smh

bæði heima fyrir og á vettvangi greinarinnar, og njóta bæði trausts og virðingar,“ segir í rökstuðningnum.

Þar kemur enn fremur fram að byggt hafi verið nýtt legubásafjós með mjaltþjóni árið

2005 og ársframleiðslan sé nú 500 þúsund lítrar mjólkur og kýrnar séu um 65 talsins.

Kartöflurækt og mjólkurframleiðsla

Býlið var stofnað á sjötta áratug síðustu aldar úr landi Árnanes af foreldrum Eiríks, Agli Jónssyni og Halldóru Hjaltadóttur.

Árið 1978 stofnuðu þau félagsbú með sonunum, Eiríki og Hjalta, og var þar einkum stunduð mjólkurframleiðsla og kartöflurækt.

Árið 1999 var búinu skipt upp í tvær sjálfstæðar rekstrareiningar og tóku Hjalti og Birna, kona hans, við kartöfluræktinni en Elín og Eiríkur mjólkurframleiðslunni.

Samhent fjölskylda

Eiríkur segir í samtali við blaðamann að ákvörðunin um uppskiptinguna á búinu hafi verið tekin meðal annars vegna þess að það var

tímabært að ráðast í endurnýjun á húsakosti, bæði í mjólkur- og kartöfluframleiðslunni.

„Svo var talið hentugt fyrirkomulag að skipta búrekstrinum bara upp eftir áhugasviðum okkar.

Fjölskyldan hefur verið samhent og börnin virkir þátttakendur. Það er kannski aðalástæðan fyrir því að okkur hefur gengið vel,“ segir hann. „Við höfum alltaf haft metnað til að gera betur í dag en í gær.“

Elín bætir við að varðandi einstaka þætti í búskapnum þá hafi þau lagt áherslu á eigin heilfóðurframleiðslu á undanförmum árum eftir að þau fengu sinn heilfóðurblandara og þá notað minna af aðkeyptu kjarnfóðri.

„Þá opnuðust svo margir möguleikar,“ heldur Eiríkur áfram. „Við höfum til dæmis ræktað korn og nýtt kartöflur, frá Hjalta bróður og frændum okkar í Akurnesi, til okkar eigin fóðurframleiðslu,“ segir hann.

/smh



Óberon 17046 frá Skeiðháholti 1 á Skeiðum.

Óberon besta nautið

Óberon 17046 frá Skeiðháholti 1 á Skeiðum hlaut nafnbótina besta naut fætt árið 2017 og viðurkenningu sem Nautastöð Bændasamtaka Íslands veitti á deildarfundi kúabænda.

Ræktendur Óberons eru Guðrún Helga Þórisdóttir og Jón Vilmundarson og veitti Guðmundur Jóhannesson, ráðunautur hjá RML, þeim viðurkenninguna. Óberon var fæddur 14. október 2017, undan Úranus 10081 frá Hvanneyri í Andakíl, en móðir hans er Mósaik 1036 frá Skeiðháholti 1 undan Skalla 11023 frá Steinnyjarstöðum á Skaga.

Í umsögn um dætur Óberons segir að þær séu mjög mjólkurlagnar en fituhlutfall sé undir meðallagi og próteinhlutfall nokkuð lágt. Dætur Óberons eru meðalstórar og nokkuð háfættar kýr með fremur mikla boldýpt og útlögur og beina yfirlínu.

Malimar séu breiðar, beinar og þaklaga. Fótstaða sterkleg og fremur gleið. Júgurgerðin sé góð, júgurband áberandi og þau vel borin. Spenar séu eilítið stuttir, hæfilega þykkir og örllítið útstæðir. Mjaltir séu mjög góðar og lítið um mjaltagalla. Skap meðalgott og skapgallaðir gripir fáir í hópnum.

Þetta var í fertugasta skipti sem viðurkenning fyrir besta naut árgangs var veitt. Þau voru fyrst veitt árið 1986 fyrir besta nautið fætt árið 1979. Val á naut er framkvæmt af Fagræði í nautgriparekt og eftir innleiðingu erfðamengisúrvals er það veitt á grunni erfðamats og afkvæmaprófunar. Þau bú sem oftast hafa hlotið viðurkenninguna eru Oddgeirshólar í Flóa, sem þrjár sinnum hefur átt besta naut árgangs, Brúnastaðir í Flóa og Syðri-Bægisá í Öxnadal, sem tvisvar sinnum hafa átt besta naut árgangs. /ghp

Tilboðsmarkaður opinn

Markaður fyrir greiðslumark mjólkur verður haldinn þann 1. apríl næstkomandi.

Nú þegar hefur verið opnað fyrir tilboð en fresturinn til að skila þeim rennur út á miðnætti 10. mars skv. tilkynningu matvælaráðuneytisins. Að hámarki verður hægt að óska eftir kaupum á 50.000 lítra framleiðslurétti. Þrjár tilboðsmarkaðir eru haldnar árlega og geta kúabændur því aukið kvótann sinn um 150.000 lítra á tólf mánuðum á þessum vettvangi.

Í tilkynningu frá ráðuneytinu er vakin sérstök athygli á breytingu á reglugerð um stuðning í nautgriparekt nr. 348/2022 sem tók gildi 1. janúar síðastliðinn er varðar markaðsframkvæmd. Þar segir að kaupandi skuli innna af hendi greiðslu fyrir andvirði greiðslumarkans eigi síðar en tuttugu dögum eftir markaðsdag. Að öðrum kosti falli kaupin niður. Nánari upplýsingar um markaðinn má finna á afurð.is og mar.is. /ál

Leiðrétting:

Salatuppskera með besta móti

Í síðasta tölublaði var fjallað um uppskerutölur úr yl- og svepparækt á síðasta ári. Þar sagði að salatuppskeran hefði verið sú minnsta á undanförunum fjórum árum, eða 448 tonn. Hið rétta er, samkvæmt uppfærðum gögnum Hagstofu Íslands, að salatuppskeran var 587 tonn sem er sú næstmesta á undanförunum fjórum árum. Ástæðuna fyrir leiðréttingunni segir Hagstofan vera að framleiðslutölur fyrir desember höfðu ekki skilað sér í gagnagrunn matvælaráðuneytisins fyrr en í byrjun febrúar, sem voru svo uppfærðar á vef Hagstofunnar 12. febrúar. /smh

LÍFLAND

Íslensk framleiðsla

KRAFTUR & MÁTTUR

Í nýjum umbúðum

Gæða
hestafóður
á góðu
verði

Bændasamtökin:

Formannsslagur í vændum

Gunnar Þorgeirsson og Trausti Hjálmarsson hafa gefið kost á sér í embætti formanns Bændasamtaka Íslands (BÍ).

Sá fyrrnefndi hefur gegnt embætti formanns Bændasamtakanna frá 2020 og var sá síðarnefndi formaður deildar sauðfjárbænda frá 2022 þangað til hann steig til hliðar núna nýlega. Þegar þetta er ritað hafa ekki borist framboð frá fleirum, en framboðsfresturinn rennur út í dag, 22. febrúar.

Kosningin verður rafræn og hefst hún á miðnætti 1. mars og stendur yfir til miðnættis 2. mars. Slóð á kosningasíðuna verður gerð aðgengileg á heimasíðu Bændasamtakanna, bondi.is, og send félagsmönnum í tölvupósti. Alls 2.449 einstaklingar eru á kjörskrá, en til að öðlast kosningarétt þurfti að greiða félagsgjöld fyrir 31. desember á síðasta ári og er nauðsynlegt að geta skráð sig inn með rafrænum skilríkjum. Fleiri en einn geta haft kosningarétt frá sama búi. Hver og einn getur kosið oft en einu sinni, en einungis síðasta atkvæðið gildir. Nái enginn frambjóðandi meira en fimmtíu prósent atkvæða þarf að kjósa aftur 5. og 6. mars.

Garðyrkjubóndi í Ártanga

Gunnar Þorgeirsson er garðyrkjubóndi í Ártanga í Grímsnes- og Grafningshreppi, en hann stofnaði gróðrarstöðina ásamt eiginkonu sinni, Sigurðisi Eddu Jóhannesdóttur, árið 1986. Hann var kosinn í embætti formanns Bændasamtakanna á Búnaðarþingi í mars 2020, en hann var einnig formaður Sambands garðyrkjubænda á árunum 2013 til 2021. Gunnar sat í sveitarstjórn Grímsneshrepps frá 1994 til 1998. Eftir sameiningu sveitarfélaga sat hann í sveitarstjórn í Grímsnes- og Grafningshreppi á árunum 1998 til 2018, þar af sem oddviti í 16 ár. Hann var formaður Samtaka sunnlenskra sveitarfélaga frá 2003 til 2007 og aftur 2012 til 2018.

Gunnar hefur verið virkur í starfsemi björgunarsveita, en hann var formaður hjálparveitarinnar Tintrons frá 1989 til 1995. Þá sat hann í stjórn Landsbjargar frá 1991 til 1999 og í stjórn Slysavarnafélagsins



Gunnar Þorgeirsson og Trausti Hjálmarsson.

Mynd / ghp

Landsbjargar frá stofnun þess 1999 til 2018. Gunnar er sextíu ára gamall, fæddur í júlí 1963. Hann útskrifaðist sem offsetprentari frá Íðnskólanum í Reykjavík 1984 og lauk gráðu í garðyrkjunenntun frá Söhus Gartnerskole í Óðinsvéum árið 1985.

Hans helstu áherslur eru að vinna áfram að hagsmunamálum bænda og þar segir hann almenn kjör, nýliðun, bætt lánakjör til framleiðslu matvæla og tollamál vera sér efst í huga. Gunnar vill vinna áfram að þróun á félagskerfinu með það að leiðarljósi að bein aðild að Bændasamtökunum nýtist félagsmönnum sem best. Þá segir hann nauðsynlegt að berjast fyrir samkeppnishæfni innlens landbúnaðar á móti stóruknum innflutningi og gera þurfi sömu kröfur um aðbúnað og lagðar eru á íslenska framleiðslu.

Jafnframt þurfi að skilgreina fæðuöryggi til framtíðar með sem sjálfbærustum hætti.

Sauðfjárbóndi í Austurhlíð

Trausti Hjálmarsson er sauðfjárbóndi í Austurhlíð í Biskupstungum ásamt eiginkonu sinni, Kristínu Sigríði Magnúsdóttur. Eins og áður segir var hann formaður deildar sauðfjárbænda hjá Bændasamtökum Íslands en sóttist ekki eftir endurkjöri í það embætti þegar kosið var á deildarfundi í síðustu

viku. Hann hefur verið í aðalstjórn Bændasamtakanna frá 2022. Trausti var í stjórn Landssamtaka sauðfjárbænda frá 2017 þangað til að þau gengu inn í Bændasamtök Íslands. Þá sat hann einnig í fagræði sauðfjárræktarinnar frá 2017 til 2022 og hefur frá síðasta ári verið í framkvæmdanefnd búvörusamninga.

Að auki við þetta hefur Trausti verið varamaður í sveitarstjórn Bláskógabyggðar og setið í fjallskilanefnd. Þá er hann í fagnefnd skóla- og velferðarþjónustu Árnesþings fyrir hönd síns sveitarfélags. Hann útskrifaðist með búfræðipróf frá Hvanneyri 2003 og hefur alla tíð starfað í landbúnaðartengdum störfum, eins og við rúning, tamningar og á sláturtíð á Selfossi. Jafnframt hefur hann gripið í smíðavinnu inn á milli. Hann er fæddur í desember 1982 og er því 41 árs.

Aðspurður um helstu áherslumál svarar Trausti: „Ég vil efla samtal, samstarf og samstöðu bændahreyfingarinnar með því að hlusta á grasróttina og framkvæma vilja hennar.“

Hann bætir við að þaðan komi valdið og að verkefni stjórnar Bændasamtakanna sé að standa vörð um það sem hreinskiptin umræða sem flestra bænda geri. „Þetta er í mínum huga ekki flókið. Grasróttin á að ráða för.“ /ál

Streita plagar bændur

Nýverið var lokið við rannsókn á líðan bænda. Þar kemur fram að einkenni þunglyndis, kvíða og streitu séu algengari hjá bændum, samanborið við aðrar stéttir.

Helstu niðurstöður eru þær að bændur upplifa að jafnaði meiri einkenni streitu og þunglyndis en aðrir Íslendingar á vinnumarkaði. Þá eru hlutfallslíkur bænda á að flokkast með alvarleg einkenni þunglyndis og streitu samanborið við eðlileg einkenni þunglyndis og streitu hærri en hjá samanburðarhópnum. Einnig sáust vísbendingar um að bændur sem hafi áform um flutninga eða atvinnuskipti upplifi meiri einkenni þunglyndis, kvíða og streitu en þeir bændur sem hafi engin slík áform.

Alltaf mikið að gera

Í rannsókninni var seigla íslenskra bænda metin en ekki er hægt að segja til um hvort hún sé meiri eða minni en annarra út frá þessari könnun einni og sér. Hins vegar virðist meðalskor bænda á seiglukvarðanum heldur lágt í samanburði við meðalskor sem komið hafa fram í öðrum rannsóknum þar sem sami kvarði er notaður. Vinnuástandur bænda voru skoðaðar með tilliti til vinnuálags. Þar sást að stór hluti bænda telji sig oft eða alltaf hafa of mikið að gera og er hlutfallið



Rannsóknarmiðstöð Háskólans á Akureyri kannaði andlega heilsu bænda.

Mynd / Úr safni

hærra en hjá samanburðarhópnum. Þá telji bændur vinnuálagið ójafnara og að þeir þurfi að vinna á miklum hraða.

Fyrsta könnun af þessu tagi

Rannsóknin var unnin upp úr netkönnun sem lögð var fyrir félagsmenn í Bændasamtökum Íslands. Rannsóknarmiðstöð Háskólans á Akureyri (RHA) vann rannsóknina eftir að hafa hlotið til þess styrk úr Bygðarannsóknarsjóði. Niðurstöður netkönnunarinnar voru bornar saman við rannsóknina Heilsa

og líðan Íslendinga frá 2022, sem embætti Landlæknis stendur fyrir á fimm ára fresti. Þetta er í fyrsta skipti sem könnun af þessu tagi er framkvæmd meðal bænda og því ekki hægt að draga ályktanir um þróun andlegrar heilsu stéttarinnar.

Rannsóknina leiddi Bára Elísabet Dagsdóttir hjá RHA, en samstarfsaðilar voru Bændasamtök Íslands og Gísli Kort Kristófersson hjá Háskólanum á Akureyri. Frá þessu var greint á heimasíðu RHA, en þar er jafnframt hægt að nálgast skýrsluna í heild sinni. /ál



GERUM MEIRA

TOYOTA HILUX



Gerðu allt sem þú vilt með Toyota Hilux.

Verð frá: 8.990.000 kr.

KINTO langtímaleiga. Verð frá: 221.000 kr. á mánuði.

TOYOTA FÖRUM LENGRA

Toyota Kaupúni
Kaupúni 6
570 5070

Toyota Akureyri
Baldursnesi 1
460 4300

Toyota Reykjanesbæ
Njarðarbraut 19
420 6600

Toyota Selfossi
Fossnesi 14
480 8000



UMHVERFISVERÐLAUN ATVINNULÍFSINS
UMHVERFISFYRIRTÆKI ÁRSINS

Bíllinn í þessari auglýsingu endurspeglar ekki endilega það verð og þann búnað sem kann að vera tilgreindur. Fyrirvari við 7 ára ábyrgð: Ökutækinu skal viðhaldið samkvæmt vörulýsingu og leiðbeiningum framleiðandans og ber eigandi kostnaðinn við slíkt viðhald. Sé það ekki gert getur það valdið ógildingu ábyrgðar varðandi hluti sem þarfnastr viðhalds. 7 ára ábyrgð gildir eingöngu um bíla sem fluttir eru inn af Toyota á Íslandi ehf. 12 mánaða vegaaðstoð fylgir öllum nýjum Toyota bílum. Birt með fyrirvara um villur.

Lambhagi notar „Íslenskt staðfest“

Vigdís Häsler, framkvæmdastjóri Bændasamtaka Íslands, og Hafberg Þórisson, eigandi og forstjóri Lambhaga, undirrituðu fyrir skemmstu samkomulag um notkun Lambhaga á upprunamerkinu Íslenskt staðfest.

Íslenskt staðfest er vottað upprunamerki fyrir matvörur og blóm í eigu Bændasamtaka Íslands sem tekið var í notkun í mars árið 2022. Neytendur eiga að geta treyst því að merkið sé eingöngu notað á vörur sem eru framleiddar og pakkað á Íslandi. Framleiðendur ábyrgjast að hráefni sé raunverulega íslenskt og að framleiðsla hafi farið fram á Íslandi.

Lambhagi er einn stærsti framleiðandi á salati og kryddjurtum á Íslandi, stofnað árið 1979.



Í reglum um Ísland staðfest er tiltekið að það megi nota til að merkja grænmeti og plöntur ræktað á Íslandi út frá fræjum, lauk og útsæði. Það eigi við um allt hrátt grænmeti, líkt og salat, tómata, gúrur og paprikur. /smh



Núverandi afurðastöð SS, árið 1946 þegar hún var tekin í notkun. Mynd/SS

Hugað að nýrri afurðastöð

Sláturfélag Suðurlands (SS) undirbýr nú uppbyggingu á nýrri afurðastöð fyrirtækisins á lóð sinni á Fossnesi á Selfossi.

„SS hefur af skynsemi keypt stórar lóðir við stöðina á Fossnesi og sameinað þær allar í eina iðnaðarlóð sem er 9,8 ha að stærð. Til umráða er því mjög stór lóð sem hefur allt það sem ný starfsstöð þarf á að halda,“ segir í Fréttabréfi SS.

Fallið hefur verið frá því að endurbyggja stórgripasláturhús við núverandi húsakost þar sem það var talið óhagkvæmt. „Fjármunum félagsins er betur varið í byggingu nýrrar stöðvar frá grunnni sem gefur mikla hagræðingarmöguleika með sameiginlegum deildum fyrir innmat og gorklefa. Fullri nýtingu á öllum

afurðum sem má hirða,“ segir jafnframt í fréttabréfinu.

Í nýrri stöð er meðal annars reiknað með sameiginlegri búvöruverslun og slátraraverslun þar sem bændur og neytendur geti keypt kjöt sem er almennt ekki til sölu í verslunum. „Svo sem læri og hryggi af bestu dilkaskrokkunum. [...] En þess verður að gæta að sem minnst skörun verði við sölu á kjöti sem bændur selja úr heimtöku.“

Ítarleg þarfagreining og hönnun fer nú fram á verkinu en fram kemur í fréttabréfinu að um fimm til sex ár munu líða þar til uppbyggingunni lýkur. Deildarfundir SS fara fram þessa dagana en aðalfundur samvinnufélagsins fer fram þann 15. mars nk. /ghp

Matvælaráðuneytið:

Eðlilegur blóðhagur þrátt fyrir blóðtöku

Íslenskar blóðmerar áttu auðvelt með að halda uppi eðlilegum blóðhag þrátt fyrir reglulegar blóðtökur.

Þrátt fyrir að meðalgildi blóðfrumnahlutfalls lækki eftir blóðtöku héldust þau yfir viðmiði um blóðleysi.

Þetta kemur fram í skýrslu um áhrif vikulegrar blóðsöfnunar á blóðhag hjá hryssum sem Tilraunastöð Háskóla Íslands í meinafræði að Keldum vann að beiðni matvælaráðuneytisins. Verkefnisstjóri var Charlotta Oddsdóttir dýralæknir en aðrir höfundar skýrslunnar voru þær Erla Sturludóttir og Hanna Krístrún Jónsdóttir.

Tilraunastöð HÍ í meinafræði að Keldum var síðsumars árið 2022 falið að rannsaka hver áhrif fimm lítra blóðsöfnunar vikulega í allt að átta skipti væru á blóðhag fylfullra hryssna. Rannsóknin sneri að langtímaáhrifum, þ.e. hversu vel hryssurnar geta bætt upp vikulega blóðtöku, meðal annars með mótvægisviðbrögðum líkamans. Tvö blóðtökustöð voru til rannsóknar á tólf vikna tímabili, annað á Norðurlandi og hitt á Suðurlandi – alls 199 hryssur. Tekin voru vikuleg blóðsýni úr hverri hryssu sem satti blóðtöku. Mæld voru gildi sem gefa mynd af jámbúskap, blóðmyndun og blóðfrumusamsetningu.

Samanburðarhópur fylfullra hryssna sem ekki voru í blóðsöfnun var hafður til hliðsjónar.



Blóðhagsmælingar á 160 fylfullum blóðmerum sýndu að ekki er sjálfgefið að hryssur fari niður fyrir mörk blóðleysis þrátt fyrir endurtekna blóðtöku.

Í heildina voru tekin 1.440 blóðsýni. Af 160 hryssum sem voru með í tölfræðigreiningunni greindust 7,5%, eða tólf hryssur, með miðlungs blóðleysi í eitt skipti og 0,6%, ein hryssa, með greinilegt blóðleysi.

Niðurstöðurnar sýndu greinilegan mun milli stöðanna þar sem engin hryssa greindist með mæligildi sem bentu til blóðleysis á Norðurlandi en þrettán hryssur mældust með miðlungs til greinanlegt blóðleysi á Suðurlandi einu sinni. Aðeins ein hryssa sýndi merki þess að halda ekki í við blóðtap.

Hryssurnar á Norðurlandi voru skilvirkari í viðbrögðum sínum og tókst að hækka tiltekin meðalgildi fljótar en hryssurnar á Suðurlandi. Í skýrslunni segir að sterklega komi til greina að skýringin liggja í mun á styrk og hlutfalli snefilefna og gagnlegt væri að kanna hvort hægt væri að vinna markvisst með snefilefnagjöf að því að hryssur geti brugðist vel við blóðtöpu. „Blóðhagsmælingar í stöðinu á Norðurlandi sýndu í það minnsta að það er ekki sjálfgefið að hryssur fari almennt niður fyrir mörk blóðleysis við endurtekna blóðsöfnun,“ segir m.a. í skýrslunni. /ghp

Heyrulluplast:

Endurvinnslan er mest innanlands

Guðlaugur Gylfi Sverrisson, rekstrarstjóri Úrvinnslusjóðs, segir stjórn sjóðsins hafa breytt reglum til að efla endurvinnslu á rulluplasti innanlands.

Áður fyrr fengu þjónustuaðilar mest greitt fyrir að koma plastinu að útflutningshöfnum, en nú fái þeir sérstakt álag fyrir að flytja plastið til Pure North Recycling í Hveragerði. Samkvæmt bráðabirgðauppgjöri Úrvinnslusjóðs bárust 2.388.551 kílógrömm heyrulluplasts til endurvinnslu árið 2023. Þar af fóru 1.821.803 kílógrömm til Hveragerðis á meðan 566.748 kílógrömm voru flutt til Hollands.

„Við teljum okkur vera að ná meginþorranum af heyrulluplasti til baka,“ segir Guðlaugur. Óhreinindi geti numið þrjátíu til sjötíu prósent af þyngd filmunnar og því mikill munur á meðhöndluðu rulluplasti og því sem flutt er inn. Þrátt fyrir óhreinindin sé þetta gott hráefni og losni aðskotaefnin frá við endurvinnsluna. Einsleitni heyrulluplastsins gefi því jafnframt töluvert virði, á meðan annað umbúðaplast sé oft mjög blandað þegar það skili sér til endurvinnslu.

Úrvinnslugjald hækkaði

Á síðasta ári var úrvinnslugjald á heyrulluplast hækkað úr fjórtíu krónum á kílóíð í áttatíu og tvær krónur. Þetta gjald eigi að standa undir kostnaði við flutning og



Heyrulluplast er gott hráefni til endurvinnslu.

Mynd / H.Kr.



Guðlaugur Gylfi Sverrisson.

endurvinnslu á plastinu. Sjóðurinn miði við að plast sé sótt á hvert lögbýli eða á tiltekinn söfnunarstað minnst einu sinni til tvisvar á ári án aukakostnaðar fyrir bændur.

Ekkert skilagjald fást fyrir heyrulluplast

Heildargreiðslur fyrir meðhöndlun á heyrulluplasti voru tæpar 169 milljónir króna fyrir árið 2023. Þær skiptist annars vegar í greiðslu fyrir meðhöndlun hjá endurvinnsluáðila upp á rúmar 138 milljónir og hins vegar flutning frá sveitarfélögum til endurvinnsluáðila upp á rétt tæpar þrjátíu milljónir.

Kostnaður vegna endurvinnslu hjá Pure North Recycling var tæpar 115 milljónir, eða um 63 krónur á kílóíð. Á meðan kostaði tæpar tuttugu milljónir að endurvinnna plast í Hollandi, eða um 36 krónur á kílóíð. /ál



FÓÐURBLANDAN

Gæði fyrir dýrin og þig!















FÓÐURBLANDAN

FB Reykjavík
Kornagarðar 12
570 9800

FB Selfoss
Austurvegur 64 a
570 9840

FB Hvolsvöllur
Duftþakstraup 1
570 9850

www.fodur.is
fodur@fodur.is



Knowledge grows



Einkorna Yara áburður Hin fullkomna pakkalausn

Hvert einkorna áburðarkorn er einsleitt sem er forsenda jafnari dreifingar, þannig að hver planta fái sama aðgang að öllum áburðarefnum.



SS var stofnað árið 1907 og er samvinnufélag búvöruframleiðanda. Það er markmið SS að selja bændum hágæða einkorna áburð á eins hagstæðu verði og mögulegt er. Með því stuðlum við að samkeppnishæfi innlendrar búvöruframleiðslu og úrvals afurðum neytendum til hagsbóta.

Sláturfélag Suðurlands
Fosshálsi 1, Reykjavík - 575 6070
yara@yara.is - www.yara.is

Verðskrá 2024

Upplýsingar á yara.is
og hjá sölumönnum.



Bændablaðið

Bændablaðið kemur út 23 sinnum á ári. Upplýsingar um dreifingarstaði er að finna á vef Bændablaðsins: www.bbl.is. Lesendur geta einnig gerst áskrifendur að blaðinu og fengið það sent heim í pósti gegn greiðslu burðargjalds. Árgangurinn (23. tölublað) kostar kr. 17.500 með vsk. Ársáskrift fyrir eldri borgara og öryrkja kostar kr. 13.900 með vsk.

Heimilisfang: Bændablaðið, Borgartún 25, 4. hæð - 105 Reykjavík.
Sími: 563 0300 - Kt: 631294-2279
Útgefandi: Bændasamtök Íslands.

Ritstjóri: Guðrún Hulda Pálsdóttir (ábm.) guðrunhulda@bondi.is - Sími: 563 0300 - Blaðamenn: - Ástvaldur Lárússon astvaldur@bondi.is - Hulda Finnsdóttir hulda@bondi.is
Sigrún Pétursdóttir sigrunpeturs@bondi.is - Sigurður Már Harðarson smh@bondi.is - Steinunn Ásmundsdóttir steinunn@bondi.is

Auglýsingastjóri: Þórdís Una Gunnarsdóttir thordis@bondi.is - Sími: 866 3855

Netfang auglýsinga: thordis@bondi.is - Vefur blaðsins: www.bbl.is - Netfang blaðsins: (fréttir og annað efni) er bbl@bondi.is

Frágangur fyrir prentun: Sigrún Pétursdóttir - Prentun: Landsprent ehf. - Upplag: 33.000 - Dreifing: Landsprent og Íslandspóstur. ISSN 1025-5621

Útflutningsverðmæti

Þótt framleiðsla landbúnaðarafurða sé að mestu hugsuð miðað við innlenda þörf er töluverður útflutningur staðreynd.

Útflutningsverðmæti íslenskra búvara reyndust að minnsta kosti átta milljarðar króna í fyrra. Nokkuð stór hluti þeirrar upphæðar tengist íslenska hestinum. Hagstofa Íslands birti í lok janúar vöruviðskiptatölur fyrir desembermánuð í fyrra og er því hægt að glugga í heildartölur viðskipta inn og út úr landi árið 2023. Í gegnum þær er hægt að reikna út útflutningsverðmæti ýmissa vara. Hér eru nokkur dæmi.

Uppgefin heildarverðmæti vegna útflutnings reiðhrossa var um 2,3 milljarðar króna og er mun meiri en síðustu ár þrátt fyrir að hrossafjöldinn sé ekki jafn mikill. Samkvæmt upplýsingum frá líftækni fyrirtækinu Ísteka námu útflutningsverðmæti framleiðslu þeirra um 1,9 milljörðum króna á árinu 2023. Ísteka framleiðir vöru úr blóði fylfullra hryssa hér á landi. Útflutningur hrossakjöts var riflegur og verðmæti þess hefur stóruð ef borin eru saman síðustu tvö ár. Um 216 tonn voru flutt út og er uppgæfið heildarverðmæti þess í tölum Hagstofunnar nær 240 m.kr.

„Útflutningsverðmæti íslenskra búvara reyndust að minnsta kosti átta milljarðar króna í fyrra. Nokkuð stór hluti þeirrar upphæðar tengist íslenska hestinum ...“

Kasakstan er nýtt útflutningsland fyrir íslenskt hrossakjöt. Árið 2022 voru fyrst flutt þangað 52 tonn og sama magn fór þangað árið 2023. Það er um 24% af heildarmagni hrossakjöts sem selt var út í fyrra en verðmæti þess eru lítil, kílóverðið reyndist 224 krónur. Til samanburðar var verðmæti hrossakjöts sem sent var til Ítalíu metið á um 3.390 kr/kg. Hrossakjöt er með algengustu kjötfæðu íbúa í Kasakstan.

Ein allra dýrasta landbúnaðarafurð Íslands er æðardunn en talið er að Ísland sé með um 70–80% heimsmarkaðshlutdeild á vörnunni. Árið 2023 voru rúm 2.600 kíló flutt út að verðmæti tæplega 700 m.kr.

Útflutningsverðmæti ýmissa mjólkurvara var um 1,2 milljarðar króna en við flytjum út töluvert af skyri og skyrdrykkjum. Verðmæti útflutnings á lamba- og kindakjöti árið 2023 nam um 1,7 milljörðum króna, en flutt voru út ríflega 1.800 tonn af kjöti. Stærsta útflutningslandið á nýju og frosnu lamba- og kindakjöti var Bretland, en þangað fóru um 482 tonn af kjöti. Ríflega 405 tonn fóru til Noregs, 308 tonn til Japans og 285 tonn til Færeyja. Verðmæti útflutnings til Bretlands var þó töluvert lægra en útflutningstekjur til Noregs, Japans og Færeyja. Áhugavert er að sjá að langstærsti hluti útfluttra sviðakjamma fer til Færeyja. Árið 2023 voru ríflega 26 tonn af frystum sviðum flutt þangað og eru uppgæfnar útflutningstekjur tæpar 13 m.kr. eða um 489 kr. fyrir kíló.

Ísland flytur þó nokkuð af grænmeti og ávöxtum út en langstærsti hluti þess fer til Grænlands og uppruni vörunnar ekki alltaf íslenskur. Þó eru þar undantekningar, t.a.m. sendum við þangað reglulega þær vörur sem íslenskir garðyrkjubændur rækta, s.s. gúrur, tómata, papurikur og kryddjurtir. Heildarverðmætið fer yfir 200 m.kr. en ef lítið er til einstakra innlendra tegunda þá voru íslenskar gúrur fluttar út fyrir um 80 milljónir króna.

Nautakjöt var flutt út í afar litlum mæli og var útflutningsvirði þess uppgæfið tæpar 1,5 milljónir króna. Mest fór í janúar til Þýskalands, 485 kíló. Að öðru leyti fer kjötið aðallega til Grænlands. Ýmis önnur landbúnaðarvara er flutt út frá Íslandi, s.s. innmatur og ull ásamt vörum sem innihalda búvörur af ýmsu tagi.

Guðrún Hulda Pálsdóttir, ritstjóri.



Þrjú kúabú framleiddu meira en 200.000 lítra af mjólk umfram greiðslumarkseign árið 2023.

Mynd / ál

Misræmi milli framleiðslu og greiðslumarkseignar

Tveir mjólkurframleiðendur uppfylltu ekki yfir 200.000 lítra af greiðslumarki í þeirra eigu árið 2023. Reynir Þór Jónsson, kúabóndi að Hurðarbaki í Flóahreppi, telur tölurnar benda til þess að greiðslumarkskerfið virki letjandi á framleiðslu.

Hlutfall ónýtt greiðslumarks hefur aldrei verið jafnhátt miðað við tölur frá árinu 2018. Alls nýttu 54 framleiðendur ekki greiðslumark yfir 50.000 lítrum, samkvæmt upplýsingum frá matvælaráðuneytinu. Á meðan framleiddu sextán bú yfir 100.000 lítra hver umfram framleiðslurétt.

Mjólkurframleiðendur voru 498 talsins á síðasta ári en 225 þeirra fullnýttu ekki framleiðslurétt sinn. Þar af nýttu 62 ekki 10.000 lítra eða minna af framleiðslurétti sínum. Tveir nýttu ekki 200.000 lítra eða meira og einn framleiðandi fellur í flokk þeirra sem fullnýttu ekki 150–200 þúsund lítra. Ónotað greiðslumark reyndist 7.590.350 lítrar, sem er mun meira magn en síðustu ár. Hlutfallið er 5,1% af heildargreiðslumarki ársins 2023 sem var 149.000.000 lítrar mjólkur.

Lítill hvati til að fylla upp í greiðslumarkið

Hæst er hlutfall ónotaðs greiðslumarks á Vestfjörðum, um 9%, en af um 2,3 milljónum lítrum af kvóta sem þar er skráður voru rúmlega 200 þúsund lítrar ónýttir. Hlutfallið var lægst á Suðurlandi þar sem 3,76% af heildargreiðslumarki reyndist ónýtt, eða um 2,2 milljónir lítra af um 59 milljónum lítra. Á meðan framleiddu 273 kúabændur mjólk umfram greiðslumark þeirra. Þar af framleiddu þrjár meira en 200.000 lítra umfram greiðslumarkseign, að því er fram kemur í tölum frá matvælaráðuneytinu.

„Í einhverjum tilvikum er líklegt að mjólkurframleiðslu hafi verið hætt og ekki hafi enn tekist að selja kvótann. Svo getur að sjálfsgöðu verið eðlilegt að framleiðslan sveiflist eitthvað til milli ára hjá bændum og þetta sé tilfallandi niðurstaða hjá einhverjum. Á heildina séð er þó þessi niðurstaða að segja okkur að of margir framleiðendur sem fylla ekki upp í greiðslumarkið treysta á að aðrir bændur framleiði umframmjólk.“

Greiðslumarkskerfið virkar því miður letjandi á framleiðslu. Þ.e. það virkar vel sem stjórnþæki þegar framleiðslan er yfir greiðslumarkinu. Það er hins vegar lítil hvati í kerfinu að fylla upp í greiðslumarkið þegar það vantar mjólk,“ segir Reynir Þór Jónsson, kúabóndi og stjórnarmaður í Bændasamtökum Íslands.

Greiðslumark aldrei niðurfelt

Greiðsla út á greiðslumark er framlag ríkisins til framleiðenda mjólkur og greiðist mánaðarlega úr ríkissjóði til handhafa beingreiðslna út á greiðslumark. Handhafi beingreiðslna út á greiðslumark fær mánaðarlega greiðslu, óháð framleiðslu, að því tilskildu að framleiðsla

lögbylisins sé 100% á yfirstandandi verðlagsári skv. reglugerð nr. 348/2022 um stuðning í nautgripærkt. Sjái handhafi greiðslna fram á að nýting greiðslumarks gefi ekki rétt til 100% af greiðslum framleiðslutímabilsins, ber honum að tilkynna það til matvælaráðuneytisins skv. sömu reglugerð.

Ef bóndi framleiðir ekki upp í allt greiðslumarkið sitt missir hann þann hluta beingreiðslna sinna. Þær greiðslur ganga síðan til annarra framleiðenda við uppgjör ársins. Greiðslumark bús fellur hins vegar niður ef engin framleiðsla fer þar fram í að minnsta kosti eitt verðlagsár. Ekki hefur þó komið til þess að greiðslumark hafi verið fellt niður skv. upplýsingum frá matvælaráðuneytinu.

/ghp

Ónotað greiðslumark 2023

Magn	Fjöldi búa
0-5 þús	38
5-10 þús	24
10-20 þús	44
20-50 þús	65
50-100 þús	42
100-150 þús	9
150-200 þús	1
>200 þús	2
Samtals	225

Mjólk umfram greiðslumark 2023

Magn	Fjöldi búa
0-5 þús	29
5-10 þús	38
10-20 þús	48
20-50 þús	96
50-100 þús	46
100-150 þús	10
150-200 þús	3
>200 þús	3
Samtals	273

Ónotað greiðslumark eftir landshlutum 2023

Landshluti	Ónotað greiðslumark	Heildargreiðslumark
Vesturland	1.218.221	17.520.936
Vestfirðir	209.509	2.315.134
Norðurland vestra	1.688.942	26.800.928
Norðurland eystra	1.929.546	37.415.688
Austurland	326.406	5.910.076
Suðurland	2.217.726	59.037.238
Samtals	7.590.350	149.000.000

Heimild / Matvælaráðuneytið

Nú getur þú
pantað fóður

þegar þér hentar!



Bústólpi



NÁÐU ÞÉR Í
BÚSTÓLPA APPID

FÁANLEGT Í:





Jón Kristófer Sigmarsson og Agnar Þór Magnússon, sem er nýr stjórnarmaður í búgreinadeild hrossabænda
Myndir /ghp



Vigdís Häsler, framkvæmdastjóri Bændasamtakanna, Logi Sigurðsson sauðfjárbóndi og Krístrún Frostadóttir, formaður Samfylkingarinnar.

Bændur ræddu málin í borginni

Hátt í tvö hundruð bændur voru saman komnir á Hilton Reykjavík Nordica þann 12. febrúar á deildafundum búgreina hjá Bændasamtökum Íslands. Þar komu deildirnar saman og ræddu málefni sinnar búgreinar, en fundirnir eru mikilvægur vettvangur þar sem bændum gefst tækifæri til að móta baráttumál og stefnu sinnar búgreinar. Að loknum fundum sameinuðust fundargestir í kokteílboði og mættu þar allmargir þingmenn sem skeggræddu málefni landbúnaðar við bændur. /ghp



Sauðfjárbændurnir Sveinn Rúnar Ragnarsson og Einar Kári Magnússon ásamt Andrésí Inga Jónssyni þingmanni Pírata.



Jón Björgvin Vernharðsson í Teigaseli á Jökuldal, Árni Gunnarsson í Sveinungsvík sunnan Raufarhafnar og Sigurður Þór Guðmundsson í Holti í Þistilfirði.



Vaskir bændur á deildarfundi: Jóhannes Gíslason, Benedikt Hrólfur Jónsson og Böövar Baldursson.



Hrossabændurnir Guðný Helga Björnsdóttir á Bessastöðum, Sonja Lindal Þórisdóttir á Lækjarmóti og Nanna Jónsdóttir, formaður búgreinadeildar hrossabænda.



Lilja Rannveig Sigurgeirsdóttir, bóndi og þingmaður Framsóknarflokksins og Halldóra Kristín Halldórsdóttir, formaður búgreinadeildar eggjabænda.



Sauðfjárbændurnir Jón Björgvin Vernharðsson og Trausti Hjálmarsson ásamt Höllu Sif Svansdóttir Hölludóttur og Axel Sæland garðyrkjubændum.



Jón Gunnarsson, þingmaður Sjálfstæðisflokksins, og Guðrún Birna Brynjarsdóttir, sérfræðingur hjá Bændasamtökum Íslands.

Vísnaðhornið

Jónas Kristjánsson læknir taldi áfengi og tóbak eitru, en veitti þó. **Stefán Vagnsson** orti þessa vísu, sem birtist í ævisögu Jónasar

*Jónas vill ei tóbak láta tryggja,
að taka í nefið vill hann
fyrirbyggja
Skyldi ei reynast ráð úr þeirri klípu
að reykja með honum eina
friðapípu*

Þeir voru vinir og veiðifélagar, Jónas og Jón Ósmann. Sagt var að Ómann hafi verið óniskur á það sem hann aflaði. **Rögnvaldur í Réttarholti** orti um Jón Ósmann.

*Alla gladdi, öllum gaf,
eins þeim hærri' og lægri.
Vinstri höndin vissi 'ekki' af,
verkum þeirrar hægri.*

Jónas frá Hofdölum yrkir um vetur í Héraðsvatnaskúrnum:

*Úti hamast hafnirðingur
heljaróð við kofann syngur.
Mála gluggann frostsins fingur.*

*Lengist nótt á norðurhvara.
Niða Vötnin milli skara
stynja þungt er fram hjá fara.*

*Ætli þau kvíði fjótrum frera?
Finnst þeim örðug gangan vera,
fullt af krapí fangið bera.*

*Inni hér er allt í lagi,
yfir kallinn sína bragi,
kveður herra kuldans jagi.*

Ágætur Skagfirðingur sagði mér, að enginn hefði ort betri vísu í réttunum en **Jón**, sem var maður Guðrúnar frá Lundi:

*Nótt að beði sigur senn,
sofnar gleði á vörum.
Við skulum kveða eina enn,
áður en hédan förum.*

Mín kona segir að fáir hafi ort betur en **Trausti Reykdal**:

*Þýtur í stráum þeyrinn hljótt
þagnar klíður dagsins.
Guð er að bjóða góða nótt
í geislum sólarlagsins.*

Nú er ögn liðið á þorra og blótað er víða í sveitum. Bestu og stystu ræðu sem ég hef heyrt við upphaf þorrablóts orti **Jóhannes bóndi í Ásakoti** í Biskupstungum þegar hann sagði:

*Gerist okkar geð nú létt,
við guðaveigaförða.
Þorrablótið það er sett,
þið skuluð fara' að borða.*

Eitt sinn var Jóhannes að velta fyrir sér vísu til flutnings í fimmtugsafmæli. Hann bað tengdason sinn, **Þráinn Arinbjarnarson**, um liðsinni. Þráinn orti og stakk upp á þessu sem ekki var notað.

*Ekki komið ævikvöld,
áfram veginn þrammar.
Hefur nú í hálfu öld,
hjarð sér til skammar.*

Haraldur Zophoníasson orti er hann vildi komast í trúðinn kaffiskúrinn á Tunguréttum í Svarfaðardal:

*Víst er þröng um þennan stig
þó skal ei undan hoga.
Lins hjá spöngum ljúfan mig
langar í kaffisopa.*

Umsjón: Magnús Halldórsson
mhalldorsson0610@gmail.com

Deildafundir búgreina

Eggjabændur:

Nú þarf að láta verkin tala

Halldóra Hauksdóttir verður áfram formaður búgreinaeildar eggjabænda. Meðstjórnendur eru hinir sömu, þeir Arnar Arnason og Stefán Már Símonarson.

Ekki voru samþykktar sérstakar ályktanir á deildarfundinum en Halldóra segir stöðu greinarinnar ágæta miðað við aðstæður.

„Eins og við höfum margoft bent á þá þurftu margir eggjabændur að fara í gífurlega kostnaðarsamar framkvæmdir vegna banns á búreldi.“ Eggjabændum hafi aðeins fækkað en greinin þó tekist að halda í við eftirspurnina.

„Þetta er auðvitað viðkvæm starfsemi og þess vegna skiptir miklu máli að fá að halda í hraustan og sjúkdómalausn stofn með okkar sóttvörnum og að heimila ekki innflutning á eggjum þar sem við vitum ekki hvernig aðbúnaður og hollustuhættir voru við framleiðslu,“ segir hún.



Halldóra Hauksdóttir, eigandi Græneggja, verður áfram formaður deildar eggjabænda innan BÍ. Mynd / sá

Tollvernd verði að leiðrétta

„Tollvernd er hluti af okkar starfsskilyrðum en hana þarf að leiðrétta því hún bitur alltaf minna og minna þar sem krónutalan hefur ekki hækkað í mörg ár,“ heldur Halldóra áfram.

„Sömuleiðis þarf að auka eftirlitið með innflutningi og á það alls ekkert bara við um eggin, heldur allar landbúnaðarafurðir. Það er til skammar hvað það flæðir mikið af innfluttri búvöru hingað til landsins sem við erum að framleiða og getum framleitt sjálf. Ekki virðist vera tekið nokkurt mið af því við hvaða framleiðsluskilyrði innflutt búvara er framleidd,“ bætir hún við.

Alþingi þurfi að horfa á heildarmyndina og laga stóru hlutina, þ.e. tollvernd, eftirlit með innflutningi og því regluverki sem um greinina gildir. Þá eigi greinin að geta rekið sig og boðið íslenskum neytendum upp á hreina og heilnæma afurð.

„Nú þarf að fara að láta verkin tala og það nægir ekki bara að segjast hafa skilning á stöðu greinarinnar,“ segir Halldóra. Sér finnst flestir alþingismenn vera jákvæðir í garð íslensks landbúnaðar, sérstaklega í

aðdraganda Búnaðarþings, og þeir margir hverjir farnir að sjá mikilvægi matvælaöryggis.

MAST lítið inni í alifuglarækt

„Svo verður MAST að fara að gera raunhæfar kröfur í garð greinarinnar og óþolandi er hversu margir eftirlitsaðilar hjá MAST virðast vita lítið um alifuglarækt og lítið virðist vera tekið tillit til aðstöðu smáframleiðenda,“ segir hún.

Halldóra telur að neytendur séu besta eftirlitið. „Ég sjálf hef talað fyrir því að ríkið eigi að koma að kostnaði við merkingu og rekstur á íslensku búvörumerki.“

Það er endalaust verið að setja aukna greiðslubyrði á bóndann einan, verslanimar og afurðastöðvar virðast sýna íslenska búvörumerkinu „Íslenskt staðfest“ lítinn áhuga. Ég lít á þessa merkingu fyrst og fremst sem upplýsingar til neytandans.

Það væri gaman að sjá ef íslensk búvara yrði almennt merkt með hinu nýja glæsilega búvörumerki, „Íslenskt staðfest.“ /sá



Stjórn búgreinaeildar sauðfjábænda hjá Bændasamtökum Íslands. Magnús Helgi Loftsson, Kópsvatni 2, Ásta Fönn Flosadóttir, Höfða, Eyjólfur Ingvi Bjarnason í Ásgarði, nýr formaður, Hafdís Sturlaugsdóttir, Húsavík á Ströndum og Sigurborg Hanna Sigurðardóttir, Oddsstöðum. Mynd / smh

Sauðfjábændur:

Áhersla á greiðslumarkið

Á deildarfundum sauðfjábænda hjá Bændasamtökum Íslands var samþykkt nær samhljóða að lögd verði áfram áhersla á greiðslumark í stuðningskerfi sauðfjarræktar við gerð nýrra búvörusamninga.

Þessi tillaga var meðal þeirra 29 tillagna sem samþykktar voru á fundinum, sem haldinn var á Hilton Nordica hótelinu 12.–13. febrúar, af alls 34 tillögum sem lágu fyrir fundinum frá starfsnefndum.

Eyjólfur Ingvi Bjarnason í Ásgarði var kjörinn formaður til tveggja ára og með honum í stjórn þau Sigurborg Hanna Sigurðardóttir, Oddsstöðum, Hafdís Sturlaugsdóttir, Húsavík á Ströndum, Ásta Fönn Flosadóttir, Höfða og Magnús Helgi Loftsson, Kópsvatni 2.

Nýliðum tryggður forgangur að greiðslumarki

Í gildandi búvörusamningi var upphaflega gert ráð fyrir að greiðslumark í sauðfjarrækt myndi fjara út á samningstímanum en í nýafstaðinni endurskoðun var það fest sem þriðjungur af heildargreiðslum hvers árs út samningstímann, ársloka 2026. Með samþykkt tillögunnar á fundinum birtist vilji sauðfjábænda um óbreyttar áherslur á stuðningsfyrirkomulaginu að þessu leyti í næstu búvörusamningum.

Stjórn deildarinnar var falið það hlutverk að fara í ýmsa greiningarvinnu varðandi útfærslur og þær verða teknar til umræðu á deildarfundum sauðfjábænda á næsta ári.

Bætt ímynd kvenna í landbúnaði

Tveimur tillögum úr félagsnefnd var vísað beint til Búnaðarþings 2024, sem haldið verður 14. og 15. mars, án umræðu á fundinum.

Önnur þeirra bar yfirskriftina Ímynd kvenna í landbúnaði og gerir hún ráð fyrir að konur í landbúnaði verði gerðar sýnilegri, til dæmis með fræðslufni sem sýnir konur við landbúnaðarstörf. Í rökstuðningi

segir að mikilvægt sé að breyta þeirri ímynd að karlmaður búsins sé alltaf sjálfkrafa bóndinn, jafnframt þurfi að sýna ungum áhugasömum konum að þær geti orðið bændur jafnt sem karlmenn.

Hin snýr að bættu aðgengi að upplýsingum um réttindi aðila í búrekstri. Í rökstuðningi segir að mikilvægt sé að bændur geti sótt sér upplýsingar eða ráðgjöf um réttindi sín. Algengt sé að aðilar í búrekstri í sauðfjarrækt vinni einnig utan bús og fari því mögulega á mis við réttindi tengd búrekstrinum.

Sambýlisfólk bæði skráð fyrir búrekstri

Meðal annarra samþykktra tillagna má nefna, að því er beint til stjórnar Bændasamtaka Íslands að finna lausnir til að hjón eða sambýlisfólk geti bæði verið skráð fyrir rekstri bús í hinu opinbera kerfi.

Með breytingunni verði komið á jafnrétti hjóna sem standa saman að búrekstri – til dæmis þannig að tvær kennitölur standi að rekstrinum, séu skráðar fyrir beingreiðslum, virðisaukaskattsnúmeri og þeim leyfum sem nauðsynleg eru fyrir búíð. Í rökstuðningi segir að það sé ófært að til dæmis við skyndilegt fráfall, standi hinn bóndinn eftir með búreksturinn í uppnámi því viðkomandi er ekki skráður fyrir rekstrinum.

Baráttan gegn riðu

Þá beinir deildarfundur sauðfjábænda því til stjórnar búgreinaeildarinnar að halda dampi í baráttunni gegn riðu og innleiðingu verndandi arfgerða.

Ítrekað er mikilvægi þess að allir sauðfjábændur taki virkan þátt í innleiðingu verndandi og mögulega verndandi arfgerða í allan sauðfjarrstofninn en með þeim hætti verði endanlega hægt að sigra riðuna. Mikilvægustu þættirnir í þessari innleiðingu séu notkun á sæðingum og arfgerðargreiningar á gripum sem koma til greina til ásetnings.

Jafnframt sé gríðarlega mikilvægt að stjórnvöld haldi áfram að koma að innleiðingu verndandi arfgerða til dæmis með áframhaldandi niðurgreiðslu á sæðingakostnaði og sýnatökum til að tryggja að kostnaður vegna arfgerðargreininga verði ekki íþyngjandi byrði fyrir sauðfjábændur.

Reglugerð um sjálfbæra landnýtingu hafnað

Loks skal þess getið að deildarfundur sauðfjábænda samþykkti samhljóða tillögu úr umhverfisnefnd, sem jafnframt var umfangsmesta tillaga fundarins, þar sem drögum að reglugerð um sjálfbæra landnýtingu er hafnað.

Í rökstuðningi með tillögunni segir að vísindalegur grunnur reglugerðarinnar sé veikur. Í skýringum með beitarkafla þar sem hugmyndafræðin er útlitstúð, séu litlar sönnur færðar fyrir því sem hugmyndafræðin er sögð byggja á. Engar útfærslur séu sýndar á því hvernig unnið yrði samkvæmt tilskipunum reglugerðarinnar eða hvernig hún kæmi til með að virka.

Í fylgiskjali sé ekki rökstutt af hverju nálgun um „vistgetu“ hafi verið valin fremur en til dæmis sjálfbærni, sem reglugerðinni sé ætlað að fjalla um. Ekki sé vitnað í neinar íslenskar rannsóknir varðandi þessa nálgun.

Til grundvallar fyrir beitar- nýtingu ættu að vera upplýsingar um framboð beitar og nýtingarhlutfall beitarlands, samhliða ástandsmati.

Segir í rökstuðningi að því miður hafi verið horfið frá því að stunda beitarannsóknir fyrir um 30 árum og því skorti verulega á þekkingu á þessu sviði. Upplýsingar um nýtingu beitarlanda samhliða ástandsmati væru ákjósanlegur grunnur til að byggja á skilvirkari aðferðarfræði til beitarstjórnunar.

Hóflæg beit geti stuðlað að fjölbreyttu gróðurferi og líffræðilegri fjölbreytni sem hafi marga kosti í för með sér fyrir líffrikið í heild.

/smh

BK HÖNNUN

SMAHÝSI 60 m² STÁLGRINDARHÚS



Stálgrindarhús, 6x10 m - 3m vegg hæð
Klæðning 40 mm PIR yleiningar.

TÖLUM SAMANI!
sala@bkhonnun.is
571-3535
www.bkhonnun.is
3.500.000 kr.

3-850-000-kr

can-am®

MIKIÐ ENDURNÝJAÐ 2024 OUTLANDER 6X6

UPPFÆRÐ OG REISTARI
TWIN-TUBE FJÖÐRUN

T3B
GÖTUSKRÁNING



NÝ TERRACROSS
26" DEKK

NÝJI 4-LOK 100%
FRAMLÁSINN

2024 ÁRGERÐIN ER AÐ LENDA.
SKARAÐU FRAM ÚR Á CAN-AM Í SUMAR.

©2024 Can-Am og BRP merkin eru vörumerki Bombardier Recreational Products eða tengdra félaga þess.

ELLINGSEN

Vínlandsleið 1, 113 Reykjavík / 415-8500 / www.brp.is

A BRP BRAND



Deildafundir búgreina



Stjórn deildar minkabænda hjá Bændasamtökum Íslands. Talið frá vinstri: Hjalti Logason, Veronika Narfadóttir og Björn Harðarson formaður. Mynd / ál

Loðdýrabændur:

Sex minkabú eftir á landinu

Björn Harðarson, bóndi í Holti í Flóa, hefur tekið við sem formaður deildar loðdýrabænda.

Einar E. Einarsson, sem var minkabóndi á Skörðugili í Skagafirði fram að síðustu áramótum, hefur látið af störfum sem formaður deildar loðdýrabænda og Sambands íslenskra loðdýrabænda. Með Birni í stjórn verða Veronika Narfadóttir frá Túni í Flóa og Hjalti Logason frá Neðri-Dal undir Eyjafjöllum.

Björn hóf minkarækt árið 2012, á þeim tíma sem mikill uppgangur var í greininni og skinnaverð hátt. Fyrstu misserin nýtti hann gömul fjárhús, en tók í notkun nýtt minkahús árið 2014 á sama tíma og verðfall varð á skinum. Í Holti er jafnframt kúabú sem Björn segir hafa haldið minkabúinu á floti. Þrátt fyrir lágt afurðaverð sé

minkarækt skemmtilegur búskapur og félagsskapur loðdýrabænda góður.

Aðspurður um fyrstu verkefnið sem formaður segir Björn nauðsynlegt að draga saman í rekstrinum á félaginu þar sem starfandi minkabændur séu orðnir fáir. Þá þurfi að finna nýjan farveg fyrir verkun skinna í haust, þar sem Einar á Skörðugili tók það verkefni að sér fyrir marga minkabændur.

Nú eru einungis sex minkabú eftir og telur Björn engar horfur á frekari fækkun eins og er. Þar sem búin séu svona fá þurfi að halda vel utan um ræktunarstarfið til að forðast skyldleikaræktun. Ekki sé lengur hægt að sækja kynbótagripi erlendis frá sem séu af sömu gæðum og íslenski stofninn eftir að minkarækt hrundi í Danmörku. /ál

Alifuglabændur:

Unnið að hagsmunagæslu gagnvart Matvælastofnun

Sitjandi aðalmenn í stjórn alifuglabænda gáfu allir kost á sér til áframhaldandi starfa fyrir deildina á búgreinafundum sínum.

Eru það Guðmundur Svavarsson formaður, Eydis Rós Eyglóardóttir ritari og Jón Magnús Jónsson meðstjórnandi. Nýr varamaður í stjórn er Ingvar Guðni Ingimundarson.

Fimm ályktanir og tillögur voru samþykktar á fundinum. Því er beint til stjórnar BÍ og Búnaðarþings að klára þá vinnu sem hafin var að breyttu kerfi við útreikning félagsgjalda og innleiðingu þess. Þá er stjórn BÍ hvött til að halda á lofti því verkefni að innleidd verði hjá MAST samskiptagátt og/eða kerfi sem haldi utan um skýrslur og önnur mál er varða kjúklingabændur. Einnig að stjórn BÍ og starfsmenn kanni og vinni að því að eftirlitsskýrslur MAST og myndir þeim tengdar séu ekki settar í hendur aðila annarra en er málið varði.

Sömu leiðis hvetur deild alifuglabænda BÍ og starfsmenn til að deildin fái úthlutað tengilið innan samtakanna sem haldi utan um mál deildarinnar og annað sem við kemur málefnum hennar. Að síðustu er því beint til stjórnar BÍ að komast að því hvaða gögn liggja fyrir þegar fluttar eru vörur inn til landsins sem vistvænar og/eða lífrænar. Hver sé uppruni þeirra



Deildarfundur alifuglabænda. F.v. Guðmundur Svavarsson, Jón Magnús Jónsson, Kristján Karl Gunnarsson, Eydis Rós Eyglóardóttir og Ingvar Guðni Ingimundarson. Mynd / sá

gagna því til staðfestingar og hver áreiðanleiki þeirra. Í skýrslu stjórnar kom fram að undanfarið hafi „... stjórn ásamt starfsmönnum BÍ unnið að hagsmunagæslu gagnvart MAST, en stofnunin hóf að senda bændum stjórnsýslusektarboð vegna þéttleika í húsum o.fl. Meint brot voru í sumum tilfellum meira en ársögumul og alls óvíst hvort málsmeðferð stofnunarinnar og stjórnsýsla gangi upp. Þá eru miklar efasemdir um að þær forsendur sem stofnunin gefur sér og verklag standist.

Stjórn deildarinnar, ásamt fulltrúum BÍ, áttu fund með starfsmönnum MAST í janúar og í framhaldi hefur lögfræðingur á

vegum BÍ sent inn andmælabréf f.h. bænda. Hinn 12. febrúar 2024 barst bréf frá MAST þar sem andmæli kjúklingabænda eru samþykkt og boðaðar stjórnvaldsektir felldar niður með öllu.

Samtal á sér stað við stofnunina um það hvernig þessum málum verði best háttáð til framtíðar þannig að reglur, túlkun þeirra og framkvæmd sé skilvirk og öllum ljós. Samhliða er í skoðun hvort þyngdarstuðull, sem notaður er til umreiknings á sláturþyngd yfir í líffþyngd sé eðlilegur, en hann getur haft veruleg áhrif á mögulegan þéttleika í eldshúsum. Málið er enn í vinnslu,“ segir í skýrslu stjórnar deildar alifuglabænda. /sá

Skógarbændur:

Nýr formaður kjörinn

Hjörtur Bergmann Jónsson var kjörinn formaður deildar skógarbænda á fundi deildarinnar í liðinni viku. Jóhann Gísli Jóhannsson hefur stigið til hliðar eftir næstum ellefu ára formennsku.

Hjörtur segir nýtt hlutverk leggjast vel í sig og reiknar hann með að þetta verði spennandi og skemmtilegt. Hann hafi þó tekið sér nokkurra vikna umhugsunarfrest áður en hann gaf kost á sér í embættið.

Aðspurður um brynustu verkefnið hjá deild skógarbænda, svarar Hjörtur því að afurðamál ásamt kolefnisbindingu nýrri og eldri skóga séu ofarlega á blaði. Þá þurfi að efla félagsstarf og samvinnu milli deildar skógarbænda og landshlutafélaganna ásamt því að auka samstarf við félag og stofnanir sem komi að skógrækt og landgræðslu. Hjörtur telur mikilvægt að fjölga þeim skógarbændum sem séu félagsmenn í Bændasamtökum Íslands til að gefa þeim meiri slagkraft innan samtakanna. Nú fái skógarbændur einungis að senda tvo fulltrúa á Búnaðarþing. Allar búgreinar þurfi að vinna saman að framgangi landbúnaðarins, hvort sem það séu skógarbændur,

sauðfjárabændur eða aðrir. Þótt sjónarmið séu mismunandi milli búgreina þýði ekki að þær geti ekki fundið leiðir til að mætast á miðri leið.

„Við þurfum að finna einhvern sameiginlegna flöt þar sem við getum unnið saman að góðum málum og það hefst með samtali.“ Hjörtur er kvæntur Hrönn Guðmundsdóttur, sem var framkvæmdastjóri Landssambands skógarbænda (LSE) um árabíl og hefur verið virk í félagsstarfi sinnar búgreinar. LSE sameinaðist Bændasamtökum Íslands árið 2021 og nefnist nú deild skógarbænda.

Saman hafa þau ræktað skóg úr landi Lækjar í Ölfusi frá því í kringum aldamótin. /ál



Hjörtur Bergmann Jónsson.

Landeldisbændur:

Straumlínulögun leyfisveitinga

Bjarki Már Jóhannsson frá Geo Salmo var kjörinn formaður landeldisbænda á nýafstöðnum deildarfundum.

Hann er búinn að vera starfandi formaður frá því síðasta sumar, eftir að Þorvaldur Arnarsson steig til hliðar úr því embætti. Bjarki segir að eitt af fyrstu verkefnum stjórnar landeldisbænda verði að halda áfram samtali við stjórnvöld varðandi straumlínulögun á umsóknarferlum hjá hinu opinbera. Verkefnið séu mjög háð leyfisveitingum og efla þurfi viðeigandi stofnanir til að tryggja eðlilega málsmeðferð og að afgreiðslutími dragist ekki úr hófi.

Þá standi yfir vinna í matvælaráðuneytinu að nýjum heildarlögum um fiskeldi á hafi og landi. Ráðuneytið hafi kallað eftir samtali við hagaðila, sem landeldisbændur muni vinna í samstarfi við BÍ. Jafnframt hefur deildin áhuga á að hefja samtali við háskólana þar sem uppbyggingin í greininni kalli eftir faglærðu fólki.



Bjarki Már Jóhannsson.

Landeldi hafi verið stundað í tugi ára með góðum árangri, en sú framleiðsla hafi verið á tiltölulega litlum skala. Bjarki segir að nú sé greinin í miklum vexti og áform fyrirtækja sýna að landeldi hafi alla burði til að verða einn af burðarstólpu útflutnings á Íslandi. Deild landeldisbænda sé að hefja sitt annað starfsár og sé mikill stuðningur fyrir nýja búgrein að geta leitað til samtakanna með hin ýmsu mál. Með Bjarka í stjórn eru Stefán Ágústsson frá First Water og Lárus Ásgeirsson frá Laxey. /ál

Trefjaplástbátar frá Rönqvist í Finnlandi



Svansson ehf

Erum komin með umboð fyrir þessa vönduðu og góðu vatna- og innfjarðarbáta. Stærðir frá 4.5 m. til 7 m.

Fyrirspurnir sendist á sala@svansson.is

Svansson ehf, Melabraut 19, 220 Hafnarfjörður
Sími 697-4900, Netfang: sala@svansson.is

Bændablaðið kemur næst út
7. mars

SUZUKI ACROSS

PLUG-IN
HYBRID

SUZUKI ACROSS 4X4 PLUG-IN HYBRID HEFUR **75 KM DRÆGNI** Á RAFHLÖÐU
OG ER ÞVÍ EINSTAKLEGA SPARNEYTINN OG UMHVERFISVÆNN.
KOMDU OG KYNNTU ÞÉR ÞENNAN ÖFLUGA SPORTJEPPA

VERÐ KR.
9.990.000



SUZUKI
5
ÁRA
ÁBYRGÐ

4X4

SUZUKI ACROSS
FJÓRHJÓLADRIFINN

Hámarks skilvirkni og ríkuleg akstursánægja sameinast
í fjórhjóladrifna tengiltvinnbílnum Suzuki Across.

Söluumboð Suzuki á landsbyggðinni:

Akureyri: Bílaríki, Lónsbakka.

Egilsstaðir: Bílaverkstæði Austurlands ehf, Miðási 2.

Hvolsvellir: Viðskiptaþjónusta Suðurlands, Ormsvellir 7.

Ísafjörður: Bilatangi ehf., Suðurgötu 9.

Reykjanesbær: K. Steinarsson, Holtsgötu 52.



● Fáðu nánari upplýsingar á suzuki.is



Suzuki á Íslandi

YouTube

Suzuki bílar hf. | Skeifunni 17 | Sími 568 5100

Deildafundir búgreina



Ný stjórn hjá geitfjárbændum. Brynjar Þór Vigfússon formaður, Jóhanna Bergmann Þorvaldsdóttir, Anna María Flygenring, Hulda Brynjólfsdóttir varamaður og Guttormur Hrafn Stefánsson varamaður. Mynd / smh

Geitfjárbændur:

Ákall um meiri stuðning

Deildarfundur geitfjárbænda innan Bændasamtaka Íslands var haldinn 12. febrúar. Ljóst er eftir þann fund að Brynjar Þór Vigfússon, Gilhaga í Óxarfirði, verður áfram formaður deildarinnar.

Jóhanna Bergmann Þorvaldsdóttir, á Háafelli í Hvítársíðu, verður einnig áfram í stjórninni og svo kemur Anna María Flygenring, í Hlíð í Skeiða- og Gnúpverjahreppi, aftur inn í stjórn.

Ein ályktun var samþykkt frá fundinum um að Bændasamtök Íslands í samráði við stjórnvöld vinni saman að því að styrkja framtíð geitastofnsins og geitfjárræktarinnar með fjármagni og stuðningi, ekki einungis í orði heldur einnig á borði. Stjórnvöld hafi undirgengist ýmsar skuldbindingar varðandi verndun stofnsins sem er enn þá talinn í bráðri útrýmingarhættu.

Þannig megi tryggja áframhaldandi þróun búgreinarinnar og framtíðarsýn ræktunarinnar áfram upp úr útrýmingarhættu.

Vonast eftir meiri þátttöku

Brynjar segir að umræður á fundinum hafi verið fjölbreyttar en einskorðast að mestu við innsendar tillögur sem hafi verið unnar upp úr starfi deildarinnar og úr samtölum við geitabændur. Hann segist líta sáttur til síðasta árs í embætti formanns, þó mögulega hafi mátt gera meira.

„Það er von mín að geitabændur fari að láta sig varða meira starf deildarinnar og komi virkari að starfi deildarinnar. Til að deildin geti haldið öflugu starfi gangandi þarf hún að finna fyrir auknum áhuga frá fleiri geitabændum og finna fyrir aðhaldinu frá þeim.“

Það er ósannjarnt að ár eftir ár leggjst það á sömu herðar fárra að láta í sér heyra um geitfjárræktina. Því fleiri sameinaðar raddir er líklegra að hærra heyrast frá lítilli grein,“ segir Brynjar.

Greining á tekjum og gjöldum

Hann telur að markverðustu málefni fundarins hafi snúist um mikilvægi þess að greining á tekjum og gjöldum geitfjárræktarinnar fari fram, þar sem lítið sé um haldbær gögn um stöðu þeirra mála.

Hann segir einnig brýnt að halda áfram vinnu með Ráðgjafarmiðstöð landbúnaðarins varðandi kynbótamat og við Heiðrínu skýrsluhaldsforritið, sem nauðsynlegt sé að koma í rétt horf sem fyrst. Þá liggja mikið á að geitfjárræktin fái aukinn opinberan stuðning þar sem greinin standi gjarnan utan við stuðningskerfið. Huga verði að hvar hún gæti komist að eða vinna að því að nýir stuðningsflokkar verði stofnaðir utan um greinina.

Koma verði á samtali milli deildarinnar og Bændasamtaka Íslands varðandi fjölþættan stuðning við greinina. /smh

Nautgripabændur:

Áherslumál við gerð nýrra búvörusamninga mótast

Tollamál, starfsskilyrði bænda, framleiðslustýring og mögulegur innflutningur á nýju mjólkurkúakyni var meðal umræðuefna á deildarfundum nautgripabænda.

Hátt í fjörutíu bændur sátu deildarfund nautgripabænda dagana 12. og 13. febrúar sl. Framtíð framleiðslustýringarkerfis í mjólkurframleiðslu var rædd og tillaga samþykkt þess efnis að meta þurfi hvernig núverandi búvörusamningur hafi reynst bændum. Þá þurfi að skoða með hvaða hætti megi lækka kostnað við það framleiðslustýringarkerfi sem við lýði verður.

Þá var samþykkt tillaga um endurskoðun framkvæmdar úthlutunar tollkvóta. „Lágt verð tollkvóta getur haft mikil áhrif á birgðastöðu nautakjöts hér á landi. Haldi útboðin áfram á sömu leið má leiða líkur að því að offramboð verði á nautakjöti sem mun leiða til hruns á afurðaverði. Til að sporna við þessu mætti til að mynda setja lágmarksverð á tollkvóta. Við þær aðstæður myndi eftirspurn úti á markaði fremur stjórna innflutningi á nautakjöti heldur en kerfislegir hvatar til innflutnings,“ segir í rökstuðningi með samþykktir tillögu.

Vilja segja upp samningi við ESB

Fundurinn krafðist þess enn fremur að samningi Íslands og Evrópusambandsins með landbúnaðarvörur verði tafarlaust sagt upp. Í rökstuðningi er vísað til úttekta utanríkisráðuneytisins þess efnis að forsendur samningsins sé íslenskum bændum í óhag. „Íslensk stjórnvöld óskudu eftir því við ESB í lok árs 2020 að tollasamningur Íslands og ESB um landbúnaðarvörur verði endurskoðaður en síðan hefur lítið heyrst. Því er íslenskum stjórnvöldum sá einn kostur að segja upp núverandi samningi.“ Einnig var samþykkt tillaga sem ítrekar mikilvægi þess að tollvernd fylgi verðlagi, enda órjúfánlegur hluti af starfskjörum og starfsþryggi bænda.

Áherslumál nautgripabænda við gerð búvörusamninga eru tiltekin í samþykktir tillögu; stórauka þurfi fjármagn sem sett er í samningana, tollvernd verði að vera aukin til muna og auka þarf verulega stuðning við nautakjötsframleiðslu í gegnum sláturálag. Einnig vill fundurinn að hagræðingarkrafa verði tekin út. „Það að stuðningsviðmiðun hafi verið fryst frá árinu 2004/2005 hefur haft veruleg og neikvæð áhrif á rekstrarforsendur í mjólkur- framleiðslu þar sem tekjur voru ekki tryggðar á móti,“ segir í rökstuðningi með tillögunni.

Þá er bent á að á meðan heildargreiðslumark í mjólk hafi aukist verulega hafi heildargreiðslur á greiðslumark rýrnað um tæp 59% af raunvirði. Því var samþykkt tillaga þess efnis að tryggja verði að greiðslur sem greiddar eru út á lítra af mjólk haldist óbreyttar á hvern lítra þótt heildargreiðslumark breytist milli ára. Fundurinn beindi enn fremur því verkefni til stjórnar BÍ að athuga hvort umboðsmaður Alþingis geti tekið til skoðunar hvort ríkisstjórnin brjóti lög með því að fara ekki eftir búvörusamningnum. Þá eigi stjórn BÍ að hefja samningaviðræður við afurðastöðvornar um að taka upp merkið Íslenskt staðfest.

Einnig er það vilji fundarins að verulega verði aukið við það fjármagn sem fer í nýliðunar- og fjárfestingastuðning en þeir fjármunir



Frá deildarfundum nautgripabænda.

Mynd / Róbert Arnar

verði ekki teknir af öðrum liðum. Þar að auki gagnrýnir fundurinn stjórnvöld harðlega fyrir þá mismunun sem viðhöfð var við framkvæmd greiðslna úr þeim potti sem stjórnvöld úthlutuðu í lok síðasta árs, en í rökstuðningi segir að ákveðinn hópur bænda hafi ekkert fengið og nefna sem dæmi nautgripabændur sem ekki halda holdakýr og ungir bændur sem tóku við rekstri frá 2012 til 2016. Önnur tillaga felur í sér áskorun um að hefja viðræður um að styrkja frekar þá bændur sem framleiða nautakjöt með eldi á nautakálfum undan íslenskum mjólkurkúrm.

Skiptar skoðanir um nýtt mjólkurkúakyn

Fundurinn brýndi fyrir stjórn deildarinnar að leggja áherslu á að flýta vinnu við nýjan verðlagsgrundvöll mjólkur og kjöts eins og kostur er. Þá var samþykkt að stjórn BÍ komi því skýrt til skila við stjórnvöld að það sé mikilvægt þegar málefni landbúnaðarins eru til umræður að Bændasamtökin séu höfð með í ráðum, með tilliti til reglugerðabreytinga, lagasetningar og gerð samninga sem lúta að landbúnaði

sem og að hafið verði samtal við stjórnvöld um hvaða leiðir skuli fara og hvernig aðkoma ríkisins skuli vera að því að tryggja hagstæðari lánakjör til landbúnaðarins í heild.

Skiptar skoðanir voru um mögulegan innflutning á nýju erfðaeafni í mjólkurkúastofninum en samþykkt var að stjórn NautBÍ kannaði áhuga bænda á innflutningi á nýju mjólkurkúakyni.

Fundurinn lýsti þungum áhyggjum af slakri kjörsoðun stærstu deilda Bændasamtakanna, en hún var 26% hjá félagsmönnum NautBÍ og rúmlega 22% hjá sauðfjárbændum.

Einnig voru samþykktar ályktanir um reglulega félagsfundi, aðgengi rafrænna félagsfunda, um útlagðan kostnað fulltrúa við fundarsetu, um upplýsingaflæði til félagsmanna, verklagsreglur um nefndarstörf, um sameiningu deildarfunda og Búnaðarþings, um förgun á dýrahæjum, einfaldað regluverk um heimavinnslu afurða og heimslátrun. Þá samþykkti fundurinn að stjórn beiti sér fyrir því að samið verði við óháðan aðila sem bændur geti leitað til um ráðgjöf og aðstoð til að bregðast við þegar upp koma tilvik þar sem mjólkurgæði falla. /ghp



Stjórn búgreinadeildar nautgripabænda, frá vinstri: Jón Örn Ólafsson, Rafn Bergsson, Reynir Þór Jónsson, Sigurbjörg Ottesen og Bessi Freyr Vésteinsson. Mynd / ghp

Rafn endurkjörinn

Rafn Bergsson í Hólmahjáleigu var endurkjörinn formaður búgreinadeildar nautgripabænda hjá Bændasamtökum Íslands til næstu tveggja ára. Á deildarfundum kúabænda var jafnfram kosin ný stjórn búgreinadeildarinnar en þau Bessi Freyr Vésteinsson, Reynir Þór Jónsson og Sigurbjörg Ottesen gáfu kost á sér til áframhaldandi stjórnarsetu og voru kjörin. Jón Örn Ólafsson var kosinn nýr í stjórn í stað Guðrúnar Eíkar Skúladóttur sem gaf ekki kost á sér áfram. Í varastjórn voru kjörin þau Erla Rún Guðmundsdóttir, Magnús Örn Sigurjónsson og Sigrún Hanna Sigurðardóttir.

Í þakkarræðu eftir kjör sitt hvatti formaðurinn félagsmenn að taka virkan þátt í starfinu. „Stærsta verkefnið fram undan er að vinna áfram að bættu rekstrarumhverfi greinarinnar til að tryggja nautgripabændum viðunandi afkomu af sinni starfsemi. Nú í aðdraganda nýrra búvörusamninga þurfum við að vanda til verka, mynda okkur framtíðarsýn um hvert við stefnum og svo í framhaldinu ákveða hvaða leiðir eru bestar til að ná þeim markmiðum.“

Finna þarf leiðir til að virkja grasrótna betur og fá félagsmenn til að taka meira þátt í félagsstarfinu. Það er mjög mikilvægt að fá sem flestar raddir og skoðanir fram til að geta vegið og metið mismunandi leiðir og þannig vonandi fundið bestu niðurstöðuna. Þá þurfum við að fylgja eftir vinnu við nýjan verðlagsgrunn sem nú er í gangi og halda áfram að vinna að því að við getum tekið kyngreiningu á nautasæði upp hér á landi, enda getur það skilað umtalsverðum ávinningi fyrir greinina,“ segir Rafn Bergsson.

LÝÐRÆÐI TJÁNINGARFRELSI JAFNRÆÐI

#fruforseti

www.sigridurhrund.is

Fylgdu Sigríði Hróund á samfélagsmiðlum @fruforseti



Hrein íslensk fæðubót frá Eylíf

Ókeypis heimsending á eylif.is ef keypt er fyrir 7000 kr eða meira

Eylíf vörurnar fást í öllum apótekum, Hagkaup, Krónunni, Heilsuhúsinu, Fjarðarkaupum og Nettó



Vörulínan frá Eylíf

Vörulínan Eylíf býður upp á fimm vörur, **Active JOINTS**, **Stronger BONES**, **Smoother SKIN & HAIR**, **Happier GUTS** og **Stronger LIVER**, allt vörur sem hafa reynst fólki vel.

Vörurnar eru unnar úr hreinum, íslenskum hráefnum, engum aukaefnum er bætt við og framleiðslan er á Grenivík.

„Vinsælasta varan er **Active JOINTS** sem inniheldur fjögur íslensk næringarefni og margra ára rannsóknir sýna fram á staðfesta virkni þeirra. Við vöndum til verka og sækjum í sjálfbærar auðlindir úr sjó og af landi. Við notum hreina, íslenska náttúruafurð, hrein hráefni sem eru framleidd af viðurkenndum íslenskum framleiðendum.“

Íslensku hráefnin sem notuð eru í allar Eylíf vörurnar eru:

- Kalkþörungur frá Bíldudal
- Smáþörungur (Astaxanthin) frá Reykjanesbæ 
- GeoSilica kísill frá Hellsisheiði
- Kollagen frá Grindavík og Sauðárkróki
- Kítósan frá Siglufirði
- Íslenskar jurtir handtíndar frá fjölskyldufyrirtæki í Hafnarfirði



Olgeir
Engilbertsson

mælt með **Active JOINTS**, hef reyndar gert það við margna sem ég hitti og hef fengið þakkir fyrir,” segir hann. „Það er undarlegt að ég er eiginlega búinn að gleyma þessum óþægindum, ég þurfti því oft áður að taka inn verkjalyf.“

Olgeir segist hafa talið að liðskipta-aðgerð væri eina lausnin. Núna segist hann ekki hafa neina þörf fyrir slíka aðgerð. Honum finnst ekki verra að **Active JOINTS** frá Eylíf er unnið úr íslenskum hráefnum og framleitt hér á landi. „Það er virkilega gaman að hægt sé að þróa svona góða vöru hér á landi. Ég hef mikla trú á íslenskri nýsköpun,” segir hann.

Bændastarfið getur verið erfitt og ljýjandi þótt Olgeir segi það mun auðveldara en í gamla daga. „Þegar bindivélar komu til sögunnar bundu þeir litla bagga en að koma þeim af túnum í hlöðu var erfitt, sérstaklega ef heyið var illa þurrt. Ég átti ekki baggatínu til að koma böggunum á vagn og því var þetta handvirk vinna. Mikil framför varð þegar rúlluvæðingin kom og létti mikið á erfiðsvinnunni,” útskýrir hann.

Olgeir var með kúr í 25 ár eða þar til 1984 þegar hann gerðist húsvörður í Laugalandsskóla í Holtum með bústörfunum. „Við vorum með kindur fram yfir 1991 en eftir það voru bara nokkrar eftir sem eins konar hobby. Það var alltaf nóg að gera hjá manni en nú er ég hættur að vinna og sinni bara fjölmörgum áhugamálum,” segir hann en Olgeir er fæddur 1936. „Svo þarf að huga að girðingum og þess háttar en maður fær góða hreyfingu út á þá vinnu,” bætir hann við.

Olgeir hefur útbúið stikur í rúma 100 km. Þar af er Hellismannaleiðin frá Leirubakka um Skarfanen og inn í Landmannalaugar um 80 km og svo eru aðrar leiðir styttri eins og Klukkugilsleiðin frá Hellinum upp í Hrafninnusker og fleiri. „Ég hafði ágætis vinnuáðstöðu í fjósinu til að gera stikurnar,” útskýrir hann. Olgeir hefur í gegnum tíðina farið í 58 ferðir með trússa þar sem fé er smalað af fjalli. Núna hef ég gaman að því að sortera gamlar myndir,” segir Olgeir sem mælir heilshugar með **Active JOINTS** frá Eylíf.

Olgeir Engilbertsson, bóndi og fyrrum húsvörður, var farinn að finna til í mjaðmaliðum við gang og sérstaklega var erfitt að fara upp tröppur. Eftir að hann byrjaði að taka **Active JOINTS** frá Eylíf fann hann fljótt mikinn mun til betri vegar.

Olgeir segist hafa lesið viðtal við sveitunga sinn sem sagði frá því að líðan sín væri allt önnur eftir að hann byrjaði að taka **Active JOINTS** frá Eylíf. Hann ákvað að prófa líka. „Þetta var fyrir ári og ég hef tekið **Active JOINTS** á hverjum degi síðan, sleppi því aldrei,” segir hann. „Ég hafði prófað annað fæðubótarefni fyrir liðina en fann þá engan mun. Það var því stórkostlegt að finna árangur svona fljótt, bara strax fyrstu vikuna. Ég get vel

Frábært að finna fljótt góðan árangur



Deildafundir búgreina



Frá deildarfundi hrossabænda þann 12. febrúar síðastliðinn. Nanna Jónsdóttir, formaður deildarinnar, í pontu. Mynd / ghp

Hrossabændur:

Fjölbreytt verkefni

Margþættar umræður sköpuðust á deildarfundi hrossabænda. Stofnverndarsjóður, hrossakjötsafurðir, starf ábyrgðarmanns hrossaræktar, drómasýki og þóknun formanns báru á góma.

Nanna Jónsdóttir, formaður búgreinadeildarinnar, fór yfir störf deildarinnar á árinu og stöðu WorldFengs en fyrir liggur að uppfæra þarf upprunaættbókina. Aðkoma hrossabænda að búvörusamningum voru einnig rædd en fram kom að stjórn deildarinnar hafi átt fund með ráðherra vegna þeirra.

Á fundinum voru haldin nokkur erindi. Berglind Margo Þorvaldsdóttir kynnti starfsemi Horses of Iceland sem búgreinadeildin er aðili að. Fyrirhugað er að bjóða ræktendum upp á sérstakan samstarfssamning við verkefnið.

Karvel L. Karvelsson framkvæmdastjóri RML kynnti hlutverk fyrirtækisins og verkefni þess tengt hrossarækt og hrossahaldi. Fram kom í máli Karvels að starf ábyrgðarmanns í hrossarækt verði auglýst og mun verkefni starfsmannsins ráðast af þeim einstaklingi sem ráðinn verður en verkefni verða einnig dreifð til annarra starfsmanna fyrirtækisins.

Fundurinn afgangurinn ellefur tillögur sem vísað var ymist til stjórnar búgreinadeildarinnar eða til vinnslu hjá Bændasamtökum Íslands.

Tillögurnar fjölluðu um markaðssetningu hrossakjötsafurða, um áreiðanleika uppruna hests og fótabúnað hrossa á WR mótum, um aðgengi myndefnis Landsmóts á WorldFeng og um mikilvægi rannsókna á drómasýki. Einnig var samþykkt að leggja til hækku á þóknun formanns búgreinadeildar hrossabænda. Þá samþykkti fundurinn að hætta að verðlauna kynbótaknappa ársins.

Breyting var á stjórn búgreinadeildarinnar. Vignir Sigurðsson og Eysteinn Leifsson gáfu ekki áfram kost á sér en í stað þeirra voru þeir Agnar Þór Magnússon og Jón Vilmondarson kjörnir í stjórn.

Þeir verða auk þess fulltrúar hrossabænda á búnaðarþingi ásamt Nönnu Jónsdóttur, formanns deildarinnar. /ghp

Segðu **BLESS** við óværuna!

YKKAR
pest control

ALLT TIL NAGDÝRAVARNA
-fæst í öllum betri landbúnaðar- og byggingavöruverslunum

Garðyrkjubændur:

Áhyggjur af myglu, tollum og garðyrkjunámi

Deildarfundur garðyrkjubænda innan Bænda- samtaka Íslands var haldinn 12. febrúar og er stjórn deildarinnar óbreytt.

Axel Sæland er áfram formaður og meðstjórnendur þau Jón Helgi Helgason, Halla Sif Svansdóttir, Óli Björn Finnsson og Eygló Björk Ólafsdóttir. Varamenn í stjórn eru Birkir Ármannsson og Guðni Þór Guðjónsson.

Axel Sæland segir ýmislegt brenna á garðyrkju- bændum. Endurskoðun búvörusamninganna hafi verið gífurleg vonbrigði og efnidir háleitra markmiða stjórnvalda um að styðja garðyrkjuna séu engar. „Með ráðuneyttisráðgjafnum var komið með enn einn plásturinn á landbúnaðinn meðan garðyrkjan er virkilega að reyna að horfa til framtíðar.“ Vonandi verði nýjar áherslur í búvörusamningnum 2027 og skýrari sýn á hvernig fólk vilji fara inn í framtíðina.

Hann segir að endurskoða verði tollaumhverfið í heild sinni. „Þegar verðin erlendis eru þannig að fyrirtæki á Íslandi, eins og í blómnum t.d., nenna ekki einu sinni að sækja um tollkvótana sem eru í boði heldur flytja þar inn á fullum tollum af því að það er einfaldara, þá er bersýnilega eitthvað að.“

Skýrsla Ríkisendurskoðunar; Tollframkvæmd vegna landbúnaðar-afurða, stjórnsýsluúttekt, 2022, brýni töllyfirvöld til að fara eftir settum reglum. „Við viljum sjá íslensk stjórnvöld bregðast við og taka til í þessu og þetta á við um miklu fleira en garðyrkjuna. Landbúnaðurinn í heild sinni er undir. Maður bindur auðvitað vonir við að íslenska ríkið sjái hag sinn í að verja þá matvælaframleiðslu sem er hér á landi.“ Axel segir garðyrkjubændur samhenta. „Við erum mjög græn grein umhverfislega, tikkum í öll box í hollum neyslunum og fáum þar af leiðandi meira pláss í umræðunni og



Kartöflubændur í Þykkvabæ urðu brúnabugir í umræðum um hina válegu kartöflumyglu. Mynd / sá

svo eru bara að verða til risafyrirtæki í garðyrkju á Íslandi.“

Fjórar ályktanir voru samþykktar á fundinum. Sú fyrsta lýtur að húsakosti fyrir garðyrkjunám. Segir þar að „Húsnæðismál garðyrkjubrautar FSU eru í lamasessi, ljóst er að mikið átak verði að eiga sér stað á Reykjum ef skólinn á að þrífast þar. Deild garðyrkjunnar skorar á stjórnvöld að koma húsnæðismálum í lag með því að sinna því viðhaldi sem þarf og byggja þær nýbyggingar sem lofað er.“ Þá var ályktað um búvörusamninga en deildin lýsir vonbrigðum með endurskoðunina. Stjórnvöld séu að svíkja loforð í stjórnarsáttmála um að bæta auknu fjármagni inn í útirækt og tryggja ylrækt 95% niðurgreiðslu á dreifingarkostnaði raforku. „Ekkert bendir til að stjórnvöld ætli sér að standa við gefin loforð nú þegar endurskoðun er lokið.“ Í kjölfar töluverðra umræðna um mögulega nýja og illviðráðanlega myglustofna í innfluttu útsæði var eftirfarandi ályktað: „Kartöflumyglu ógnar ræktun kartafna á Íslandi. Ísland er í kjörstöðu til að vera myglufrítt svæði vegna fjarlægðar sinnar frá öðrum ríkjum. Til að svo verði verður að finna leiðir til að fullnægja markaði með íslensku útsæði. Deild garðyrkjunnar

ályktar svo að með því að koma á fót metnaðarfullri vefjaræktun og efla stofnúsæðisbændur þá sé því ekkert til fyrirstöðu að hætta innflutningi á stofnúsæði kartafna. Mikilvægt sé því að BÍ í samstarfi við RML og Matís leiti allra leiða til að finna framtíðarlausnir og fjármagn til að svo verði.“

Þá voru Bændasamtökin brýnd í tillögum til að taka tollaumhverfi garðyrkjunnar fastari tökum og leita leiða með stjórnvöldum til að leysa þau mál.

Saga garðyrkjunnar frá 1980

Á fundinum kynnti Ívar Ragnarsson, ráðgjafi hjá Ráðgjafarmiðstöð landbúnaðarins (RML), skýrslu sína og Helga Jóhannessonar ráðunautar: Rekstrargreining garðyrkju á Íslandi 2019–2022. Rósa Jónsdóttir, fagstjóri hjá Matís, kynnti verkefni um verðmættaukningu hliðarafurða frá garðyrkju og Helgi fjallaði um stofnæktun á kartöflum.

Fram kom að nú stendur yfir undirbúningur að ritun sögu garðyrkju á Íslandi frá árinu 1980 til dagsins í dag. Pálmi Jónsson sagnfræðingur vinnur að undirbúningnum á næstunni. /sá

Byggðastofnun:

Vaxtalækkun lána

Fram kom í frétt Bændablaðsins, 2. nóvember 2023, að stjórn Byggðastofnunar hefði samþykkt lækkun álags á óverðtrygðum lánnum til landbúnaðar.

Fór álagið úr 3,5% á REIBOR í 2,5% á REIBOR. Þá fór álag á lánnum til kynslóðaskipta í landbúnaði úr 3,3% á REIBOR í 2,0% álag á REIBOR. Að auki hefur stofnunin komið til móts við bændur með frestun greiðslna og öðrum breytingum á skilmálum lána til að létta undir eins og kostur er.

Nýsköpun og frekari uppbygging

Samkvæmt frekari upplýsingum frá forstöðumanni fyrirtækisviðs, Hrund Pétursdóttur, lækkuðu að sama skapi kjör óverðtrygðra lána Byggðastofnunar í lánaflokkunum nýsköpunarlán, græn lán og lán til stuðnings atvinnureksturs kvenna nú um áramótin.

„Lánaflokkarnir eiga það sammerkt að yta undir nýsköpun og atvinnuuppbyggingu í landsbyggðunum og þá sérstaklega í

Hvað er Reibor?

REIBOR eru vextir á millibanka-markaði með krónum. Krónumarkaður gengur einnig undir nafninu REIBOR markaður og vextir sem skráðir eru á markaðnum kallaðir REIBOR vextir. REIBOR er stytting á Reykjavík interbank offered rate.

viðkvæmari byggðarlögum. Er markmiðið því að styðja betur við þau verkefni sem þegar hafa fengið fjármögnun úr þessum lánaflokkum og hvetja til frekari uppbyggingar í byggðum landsins. Hafa bændur einnig sótt fjármagn í þessa lánaflokka, t.d. með virkjun bæjarlækja eða til nýsköpunar í framleiðslu.“

Þessu er við að bæta að stjórn Evrópska fjárfestingasjóðsins (EIF) samþykkti á fundi sínum þann 8. febrúar að hefja samninga-viðræður við Byggðastofnun um aðild að InvestEU ábyrgðasamkomulagi sjóðsins. Byggðastofnun var áður aðili

ad COSME ábyrgðasamkomulagi EIF en það hefur gert stofnuninni kleift að m.a. bjóða fyrirnefnd lán til kynslóðaskipta í landbúnaði þar sem lægri krafa um eigið fé og aukinn sveigjanleiki með greiðslur í upphafi gerir ungum bændum auðveldara um vik að hefja búskap.

Aukinn og rýmri stuðningur

Þáttaka Íslands í InvestEU áætlun Evrópusamstarfsins gefur fyrirheit um stórauknar fjárfestingar í nýsköpun, stafrænni væðingu og grænum lausnum hér á landi.

„Í samtalinu við EIF um aðild að InvestEU ábyrgðasamkomulaginu nú verður áfram horft til þess að styðja við nýliðun í landbúnaði.“

Þá verða lán til grænna verkefna útvíkkuð frekar auk þess sem lánaflokkur til brothættra byggða er á teiknborðinu. Vonir eru bundnar við að endanlegt samkomulag liggi fyrir í vor, en takist það munu hinar dreifðari byggðir landsins áfram njóta góðs af,“ segir Hrund Pétursdóttir. /sp

Tilboð í janúar og febrúar

Uppsetning á höfuðborgarsvæði og Norðurlandi innifalin.
Sendum steina frítt um allt land. Geymum steina ef óskað er.



TILBOÐ 1 (ljósmynd)

Svargrár litur

Sett eins og á mynd - 565.000
án blómaramma - 465.000

TILBOÐ 2

Demantur - passar líka á duftleiði
149.000 (199.000 með lukt)



Svartur



Paradiso



Blár



Grár



Rúmar vel tvö nöfn

TILBOÐ 3

Drangi 70cm hár frá sökkli
410.000

TILBOÐ

Viðhaldsfrír bekkur úr granít

Svartur, grár eða paradiso.

Sjá heimasíðu.

150cm - 160kg

frí sending með LF

Afhending í mai. 160.000 kr





Heimilt er að greiða árlega framlög úr Jöfnunarsjóði vegna stofnkostnaðar við vatnsveitur á vegum eigenda lögbýla að uppfylltum tilteknum skilyrðum. Mynd / Úr safni

MAST:

Styrkir til vatnsveitna á lögbýlum

Enn er opið fyrir umsóknir um framlög vegna vatnsveitna á lögbýlum sbr. reglugerð um framlög úr Jöfnunarsjóði sveitarfélaga.

Matvælastofnun (MAST) opnaði fyrir umsóknir um framlög vegna vatnsveitna á lögbýlum í byrjun mánaðar og lýkur umsóknarfresti 29. febrúar. Tekið er fram í tilkynningu frá MAST að hann verði ekki framlengdur.

Stuðningur fyrir hverja framkvæmd getur að hámarki numið 44% af stofnkostnaði við vatnsveitu til heimilis- og búþarfa.

Heimilt er að greiða árlega framlög úr Jöfnunarsjóði sveitarfélaga vegna stofnkostnaðar við vatnsveitur á vegum eigenda lögbýla þar sem svo háttar til að hagkvæmara er að mati sveitarstjórnar að leggja vatnsveitu

á einstökum bæjum. Nær heimildin til allra lögbýla í landinu þar sem landbúnaður er stundaður í þeim mæli að talist geti búrekstur eða þáttur í búrekstri. Jafnframt er skilyrt að umsækjendur hafi ÍSAT-númer í búnaðargjaldsskyldri búgrein og virðisaukanúmer.

Undanskildar eru þó þær jarðir og jarðarhlutar sem liggja innan skipulagðra þéttbýlissvæða sveitarfélaga. Þá eru framlög ekki veitt vegna framkvæmda á lögbýlum sem hafa ekki verið setin í tvö ár eða lengur næst á undan framkvæmdarári, eða eru nýtt frá öðrum lögbýlum nema byggingar á jörðinni séu nýttar til búrekstrar sem krefst aðgangs að vatni eða fyrir liggja heimild til stofnunar lögbýlis þar skv. jarðarlögum. /sá



Rýnt í lagaumgjörð hvalveiða

Forsætisráðherra hefur skipað starfshóp sem falið er að skoða lagaumgjörð hvalveiða ofan í kjöllinn.

Þorgeir Örlygsson, fv. forseti Hæstaréttar, verður formaður starfshópsins, sem falið verður að rýna lagaumgjörð hvalveiða, þ.m.t. alþjóðlegar skuldbindingar ríkisins, valdheimildir og skyldur stjórnvalda á þeim grundvelli. Segir í tilkynningu frá Stjórnarráðinu að starfshópnum sé ætlað að skila skýrslu þar sem fram komi valkostagreining um mögulegar leiðir til úrbóta og stefnumótunar. Eigi valkostir bæði að taka mið af áframhaldandi

veiðum sem og takmörkun eða banni á veiðum til framtíðar. Skýrslunni er ætlað að vera grundvöllur fyrir framtíðarstefnumótun um hvalveiðar.

Ekki kemur fram hvenær áætlað er að hópurinn skili af sér. Hópurinn skipa, ásamt Þorgeiri, þau dr. Aðalheiður Jóhannsdóttir, prófessor í umhverfis- og auðlindarétti við HÍ, Árni Kolbeinsson, fv. forseti Hæstaréttar, dr. Snjólaug Árnadóttir, forstöðumaður Sjálfbærni- og loftslagsréttarstofnunar HR og dósent og Trausti Fannar Valsson, forseti lagadeildar HÍ og dósent í stjórnsýslurétti. /sá

LÖA

NÝSKÖPUNARSTYRKJAFI
FYRIR LANDSBYGGÐINA

Hlutverk styrkjanna

- Stuðningur við nýsköpun á landsbyggðinni
- Stuðningur við atvinnulíf og verðmætasköpun sem byggir á hugviti, þekkingu og nýrri færni
- Stuðningur við uppbyggingu vistkerfis fyrir nýsköpunarstarfsemi og frumkvöðlastar á forsendum svæðanna

Umsóknarfrestur er til og með 4. apríl 2024

Nánari upplýsingar um styrkina og umsóknarform má nálgast á HVIN.is

Stjórnarráð Íslands
Haskóla-, iðnaðar- og
nýsköpunarráðuneytið



Óli Þór Hilmarsson við nákvæmnisúrbeiningu.

Lambakjöt:

Ríkt af B12-vítamíni, fólati, kalíum og sinki

– Uppfærð gögn um nýtingarhlutfall og næringargildi lambakjöts

Samkvæmt niðurstöðum verkefnis sem nýlega var unnið hjá Mátis, um nýtingu og næringargildi lambakjöts, er íslenska lambakjötíð góður próteingjafi, ríkt af B12-vítamíni, fólati, kalíum og sinki. Staðfest er að fituhlutfallið hefur minnkað með árunum.

Um nýjar upplýsingar er að ræða sem munu meðal annars nýtast í markaðsstarfi fyrir lambakjöts-afurðir, auk þess að gagnast sláturleifyfishöfum, kjötafurðastöðvum og kjötvinnslufyrirtækjum við verðlagningu á kindakjötsafurðum og gerð rekstraráætla.

Nýtingarhlutfall og efnainnihald

Verkefnið var unnið fyrir markaðsstofu Icelandic lamb með stuðningi úr Matvælasjóði og snerist í grundvallaratriðum um úttekt á nýtingarhlutföllum innan kjötmatsflokka lambakjöts, ásamt greiningum á efnainnihaldi kjötsins og aukaafurða eins og innmats – sem vaxandi verðmæti eru í. Að sögn Ólafs Reykdal, verkefnisstjóra hjá Mátis, var skortur á gögnum um þessi atriði farinn að há markaðsstarfi og því séu niðurstöðurnar mikilvægar fyrir búgreinina. „Gömul úttekt á nýtingarhlutfalli lambaskrokkanna og -stykkja var til frá árunum 2004–2005. Þessar niðurstöður voru orðnar úreltar þar sem miklar framfarir hafa orðið í ræktun. Fituinnihald hefur til dæmis minnkað með árunum og vekur sérstaka athygli.

Almennt mælist hlutfall þess nú að meðaltali 16 prósent fyrir lambaskrokkanna en var 19 prósent þegar fyrri mælingar voru gerðar. Þá má nefna að fituhlutfall lambalæra var nú 10 prósent að meðaltali en hafði verið 12 prósent í fyrri úttekt.



Fituhlutfall lambalæra var nú 10 prósent að meðaltali en hafði verið 12 prósent í fyrri úttekt.

Fituhlutfall í lambaslögum var nú 24 prósent að meðaltali en hafði verið 28 prósent áður,“ segir Ólafur. Varðandi aðrar breytingar sem orðið hafa á næringargildi á afurðum lambaskrokkanna segir Ólafur að ýmis næringarefni höfðu ekki áður verið mæld í lambakjöti. Nefnir hann sérstaklega B12-vítamín sem reyndist vera í ríku mæli í lambakjöti miðað við mörg önnur matvæli.

Til grundvallar lágu 63 lambaskrokkar

Ólafur segir að þarfagreining hafi verið unnin með hagaðilum og tafla uppfærð yfir þá kjötmats- og þyngdarflokka sem töldust mikilvægastir.

Beitt hafi verið þeirri aðferð að valdir voru lambaskrokkar úr sjö kjötmatsflokkum, nfu skrokkar úr hverjum matsflokki, alls 63 skrokkar. „Skrokkar úr þessum flokkum náðu yfir 92 prósent framleiðslunnar miðað við skiptingu í kjötmatsflokka árið 2021. Öðrum helmingi skrokkanna var skipt í læri, frampart, slag og hrygg samkvæmt hefðbundinni skiptingu og síðan var nákvæmnisúrbeiningu beitt til að ákvarða hlutföll kjöts, fitu og beina. Hinn helmingur skrokkanna var nýttur fyrir valdar lambakjötsafurðir. Þessar afurðir voru valdar í samráði við aðila í kjötíðnaði og voru þær hugsaðar sem nýjungar og til að mæta óskum neytenda um spennandi afurðir. Nú liggja fyrir upplýsingar um þessar lambakjötsafurðir og er vonast til að kjötíðnaðurinn taki þessum möguleikum fagnandi,“ segir Ólafur.

Kjötnýting 59 prósent

Að sögn Ólafs var kjötnýting, eða kjöthlutfall, fyrir lambaskrokkanna í heild að meðaltali 59 prósent. „Meðal ánægjulegra niðurstaðna er að hlutfall kjöts, fitu og beina í mismunandi gæðaflokkum staðfesta að lambakjötsmatíð er raunhæft og í samræmi við skilgreiningar sem liggja að baki matinu.



Ólafur Reykdal.

Mælingar á næringarefnum og þungmálum í lambakjöti leiddu í ljós að það er góður próteingjafi og ríkt af B12-vítamíni, fólát-vítamíni, kalíum og sinki. B12-vítamín er sérstaklega mikilvægt þar sem það getur skort í fæði fólks sem neytir í vaxandi mæli jurtaafurða. Þungmálmarnir kvikasilfur, kadmín, blý og arsen voru ekki mælanlegir í lambakjötinu.

Næringarríkur innmatur

Auk kjötsins voru tekin sýni af lambainnmat og nokkrum líffærum til að greina næringarefni í þeim. „Þessar afurðir geta skapað aukin verðmæti á komandi árum og nokkur frumkvöðlafyrirtæki eru nú þegar farin að hagnýta líffæri lamba,“ segir Ólafur og bætir við að næringargildin hafi áður verið merkt með fyrirliggjandi upplýsingum en nú sé hægt að merkja með nákvæmari hætti og veita neytendum betri upplýsingar.

„Innmatur og líffæri reyndust almennt næringarrík. Há próteingildi mældust fyrir flest sýnin og vöktu athygli. Þau voru yfirleitt auðg af járn og seleni en þessi efni eru mikilvæg næringarefni. Þungmálmarnir voru annaðhvort ekki mælanlegir eða styrkur þeirra var mjög lágur.

Mjög mikilvægt er að komast sem næst fullnýtingu á afurðum sauðfjárræktarinnar og er sjávarútvegurinn góð fyrirmynd í því efni. Auk þessa verður kostnaðarsamt að losna við úrgang frá sláturhúsum,“ segir Ólafur enn fremur. Skýrslan um niðurstöður verkefnisins er aðgengileg í gegnum vef Mátis.

/smh

HRAÐUR BYGGINGARTÍMI HAGKVÆMT EFNI FLJÓT AFGREIÐSLA

Hefur þú kynnt þér steinullareiningar?

Skoðaðu nánar á [Limtrevirnet.is](https://limtrevirnet.is)



- Steinullareiningar henta í milliveggi, þök eða heilar byggingar.
- Einfalt byggingarferli með stöðluðum lausnum.
- Hægt að fá hönnun og teikningar til samþykktar hjá byggingafulltrúa.
- Íslensk framleiðsla sem tryggir fljótari afgreiðslu.



Samræmt söfnunarkerfi

Vinna á tillögu um útfærslu fyrir samræmt söfnunarkerfi dýraleifa á landsvísu sem flokkast í áhættuflokk 1, með það að markmiði að koma þessum málum í viðeigandi úrvinnslu eða förgun.

Verkefnið er sett af stað af frumkvæði matvælaráðuneytisins og umhverfis-, orku- og loftslagsráðuneytis í samstarfi við Samtök sveitarfélaga og atvinnuþróunar á Norðurlandi eystra til að bregðast við athugasemdum Eftirlitsstofnunar EFTA sem og úrskurði EFTA dómstólsins um að Ísland hafi ekki uppfyllt skyldur sínar samkvæmt EES-samningnum varðandi frágang á þessum dýraleifum. Gert er ráð fyrir að tillagan verði tilbúin í byrjun sumars.

Í tilkynningu frá ráðuneytinum kemur fram að aukaáfarðir úr dýrum flokkist í þrjá áhættuflokka sem segja til um meðhöndlun svo tryggja megi öryggi lokaafurðar og leyfilega notkun hennar. Blandist efni úr áhættuflokkunum saman falli öll blandan í sama áhættuflokk og áhættamesta efnið í blöndunni er flokkað í. Almenna reglan sé sú að ábyrgðin á frágangi dýraleifa sem úrgangs liggi hjá þeim rekstraraðilum þar sem úrgangurinn fellur til.

Sveitarstjórnir bera svo ábyrgð á fyrirkomulagi söfnunar á þessum úrgangi og viðeigandi farvegi, auk þess að þurfa að sjá til þess að starfræktar séu móttöku- og söfnunarstöðvar fyrir dýraleifarnar. Sérstakar reglur gilda um hræ af dýrum sem felld eru að fyrirskipun stjórnvalda til að hindra útbreiðslu sjúkdóma og ber ríkið þá ábyrgð.

Tillagan verður unnin í samstarfi við finnska ráðgjafarfyrirtækið GMM með fyrirmyndir frá Finnlandi og Noregi. /smh

Rækta má hundruð kílóa kjöts af einni stofnfrumu

– Vaxtarþættir ORF Líftækni skipta sköpum í vistkjötsþróun

Vistkjöt var boðið til smökkunar í Kópavoginum um miðjan mánuð, í fyrsta sinn í Evrópu að sögn ORF Líftækni og Vow, ástralsks nýsköpunarfyrirtækis, sem stóðu fyrir viðburðinum.

Vistkjöt (e. cultivated meat) er ræktað úr stofnfrumum dýra. Ástralska nýsköpunarfyrirtækið Vow er frumkvöðull í vistkjötsræktun. Í framleiðsluferli Vow eru notaðir vaxtarþættir frá ORF Líftækni; sérvirk prótín sem kallast vaxtarþættir eða frumuvakar, sem nauðsynlegir eru til framleiðslu á vistkjöti. ORF hefur allt frá stofnun, árið 2001, unnið að þróun vaxtarþátta og frá 2019 unnið með vaxtarþætti sem henta til framleiðslu vistkjöts.

Vistkjöt Vow er nýtt af nálinni og mun þegar hafa verið skilgreint sem örugg matvæli í Ástralíu og Nýja-Sjálandi. Markaðsleyfi er komið fyrir vöruna í Bandaríkjunum og Singapúr og búist við að Ástralía og Nýja-Sjáland gefi út leyfi á þessu ári. Ekki hefur verið sótt um markaðsleyfi í Evrópu þar sem Evrópusambandið heldur að sér höndum í þessum efnum og er sú tregða helst sögð tengjast löggjafar- og leyfisveitingaumhverfi sambandsins.

Kokkurinn ánægður með hráefnið

Þau sem þáðu boð um að smakka vistkjötið hjá ORF og Vow voru við komu beðin um að undirrita yfirlýsingu um að þau smökkuðu vistkjötið á eigin ábyrgð.

Boðið var upp á vistkjöt sem ræktað er úr frumum japanskrar kornhænu (e. quail). Ólafur Ólafsson, veitingamaður á Brút, sagðist hafa fengið vistkjötið í formi hakks sem hann hefði kryddað til og hantérad. Grunnbragðið hefði verið gott kjötbragð og hann ekki



Vistkjötssmökkun á Evrópuvísu: F.v. Berglind Rán Ólafsdóttir, forstýra ORF Líftækni, George Peppou, forstjóri Vow, Katrín Jakobsdóttir forsætis- og matvælaráðherra og Björn Lárus Örvar, einn stofnenda ORF Líftækni. Myndir/sá

fundið sérstakan mun á áferð eða meðhöndlun miðað við venjulegt kjöt. Um var að ræða einhvers konar mjúkt paté ofan á hrökk-kexbita og ögn af sultu. Bragðið og áferðin minnti nokkuð á kremaða, fínunna lifrarmús eða -paté.

Katrín Jakobsdóttir forsætisráðherra, og matvælaráðherra í forföllum Svandísar Svavarsdóttur, lét vel af vistkjötinu og gantaðist með að henni liði eins og hún hefði stigið inn í framtíðina. Hún sagði brýnt að fylgjast með þróun hjá Evrópusambandinu varðandi löggjöf og leyfisveitingar um vistkjöt og að Ísland þyrfti að vera á tánum varðandi þetta.

Berglind Rán Ólafsdóttir, forstýra ORF Líftækni, sagði á viðburðinum að vaxtarþættir ORF gerðu vistkjötsframleiðendum, líkt og Vow, ekki einvörðungu kleift að rækta vistkjöt heldur einnig að skala upp ræktunina til að mæta framtíðareftirspurn. Vistkjötsgeirinn væri að fæðast þessi misserin og slíkt kjöt yrði efalítið á boðstólum, m.a. á Íslandi, í nánustu framtíð. ORF er í samstarfi við fleiri vistkjötsframleiðendur um framleiðslu á vaxtarþáttum fyrir vistkjöt, svo sem kóreska matvælafyrirtækið SeaWith.

Þá sagði George Peppou, forstjóri og meðstofnandi Vow, að fyrirtæki sitt væri einstakt á vistkjötsmarkaði, m.a. fyrir að leggja áherslu á að fjölga valkostum fremur en að reyna að endurskapa það sem fólk borði nú þegar. Leitast væri við að framleiða nýja gerð kjöts sem væri einstakt, gott á bragðið, næringarríkt og sjálfbært.

Ryðji sér hratt til rúms

Við framleiðslu vistkjöts er tekið sýni eða vökví úr vöðva lifandi dýrs. Það getur verið t.d. kálfur, lamb, kjúklingur, svín, fiskur eða eitthvað allt annað. Stofnfrumur, þ.e. ósérhæfðar frumur, eru teknar úr vökvunum og settar í rækt. Til að frumunum fjölgi og þær sérhæfi sig í vöðva- eða fitufrumur þurfa að vera fyrir hendi vaxtarþættir. Úr einni stofnfrumu er hægt að búa til tugi eða hundruð kílóa af kjöti.

Áhugafólk um vistkjöt og framleiðendur benda á að slíkt framleiðsla krefjist minna landsvæðis og vatns en hefðbundinn landbúnaður og losi mun minna af gróðurhúsalofttegundum út í andrúmsloftið. Neysla á vistkjöti geti aukin heldur stutt við dýravelferð og fæðuöryggi. Þannig sé hægt að framleiða kjötvörur af miklum gæðum og magni en lágmarka neikvæð umhverfisáhrif.

McKinsey-ráðgjafarfyrirtækið hefur spáð að vistkjötsmarkaður muni nema um 25 milljörðum Bandaríkjadollara svo snemma sem árið 2030.

Ekki samkeppnisfært enn um sinn

Helgi Eyleifur Þorvaldsson, aðjunkt hjá Landbúnaðarháskóla Íslands, segir mjög áhugavert að fylgjast með þróun stofnfrumkjöts og er



Ólafur Ólafsson, veitingamaður á Brút, leggur síðustu hönd á framreiðslu vistkjöts úr stofnfrumu japanskrar kornhænu.

sannfærður um að það muni ryðja sér til rúms á komandi árum. Sé rýnt í gögn og tölur út frá nýsköpun virðist sem einhver fyrirtæki í þessum geira séu komin fram hjá fasanum þar sem sprotafyrirtækjum mistekst oftast og hrörna og yfir í vel grundvallaðan rekstur. Mörg fyrirtæki og um allan heim hafi reynt sig á þessum vettvangi.

Gagnrýnt hafi verið að fyrirtækin komist aldrei lengra en að búa til einhvers konar hakk/fars-efni en staðreyndin sé að þróunin sé komin betur á veg og jafnvel farið að búa til steikur úr stofnfrumukjöti. „Þetta á þó langt í land og eftir er að skala framleiðsluna og hvatar þurfa að vera miklu ódýrari til að slíkt kjöt verði einhvern tímann samkeppnisfært,“ segir Helgi. Vistkjöt eigi eftir að verða mjög dýrt næstu tuttugu árin eða svo, enda vandasamt að framleiða það í miklum mæli og framleiðsluferlin viðkvæm. /sá



Bragð og áferð vistkjötsins minnir á kremaða lifrarmús eða -paté.



Suðræn sveifla við St. Tropez

5. – 17. júní 2024

Fararstjórn: Hólmfríður Bjarnadóttir

Verð 399.000 kr. á mann í tvíþýli

Franska rivieran eða Côte d'Azur í Provence héraðinu tekur á móti okkur í allri sinni dýrð í þessari glæsilegu ferð. Við hefjum þó ferðina í yndislega bænum Tossa de Mar við Costa Brava ströndina á Spáni. Því næst bíður bærinn Sainte-Maxime eftir okkur en hann stendur við hinn hrifandi St. Tropez flóa.

baenda
FERDIR

Bókaðu núna á baendaferdir.is

Sími 570 2790 • bokun@baendaferdir.is • Síðumúla 2 • 108 Reykjavík





BOSCH

RAFGEYMAR

fyrir allar gerðir ökutækja ásamt
öflugum neyslugeymum



Tunguhálsi 10 | 110 Reykjavík | 415 4000 | kemi@kemi.is | kemi.is



BROTIN FRAMRÚÐA?

BÍLRÚÐUSKIPTI POULSEN

Við hjá Poulsen, skiptum um eða gerum við rúðuna fyrir þig.
Þú mætir með bílinn til okkar og sækir hann samdægurs.

VERSLUN

Skeifan 2, Reykjavík 108
Opíð alla virka daga 08:00 - 18:00
Sími 530 5900

RÚÐUVERKSTÆÐI

Skeifan 2, Reykjavík 108
Opíð alla virka daga 08:00 - 17:00
Sími 557 5995

RÚÐUVERKSTÆÐI

Hyrjarhöfði 9, Reykjavík 110
Opíð alla virka daga 08:00 - 17:00
Sími 557 5995

www.poulsen.is
poulsen@poulsen.is

Framtíðarlandbúnaður á eftir að stökkbreytast

– Auðgandi nákvæmnisbúskapur, vísindi og samvinna verða hornsteinar

Steinunn Ásmundsdóttir
steinunn@bondi.is



Á komandi áratugum er líklegt að landbúnaður breytist verulega. Þættir eins og tækniframfarir, aukin krafa um sjálfbærni, og líffræðilegan fjölbreytileika, ásamt áherslum á fæðuöryggi, munu ef að líkum lætur vega æ þyngra þegar fram í sækir.

Talið er að landbúnaður taki í framtíðinni stakkaskiptum vegna tækniframfara, loftslagsbreytinga og fólksfjölgunar á heimsvísu. Ætla má að búskapur verði mjög tæknilegur, sjálfbær og fjölbreyttur.

Sjálfvirkni og róbótur muni gegna ört vaxandi og æ mikilvægara hlutverki í ýmsum þáttum búskapar, allt frá gróðursetningu og uppskeru til þess að fylgjast með viðgangi hvers kyns ræktunar. Hvort þetta muni leiða til aukinnar hagkvæmni og minni launakostnaðar verður að koma í ljós en það er ein forsendan þegar horft er til framtíðar.

Að tryggja sanngjörn laun og vinnuskilyrði fyrir bændur verður svo langt sem augað eygir í brennidepli í landbúnaði.

Ýmsar alþjóðlegar stofnanir hafa rýnt í framtíðarmöguleika landbúnaðarins og sjá má á þeim spám að landbúnaður á heimsvísu verður áfram og enn ákveðnar fasttengdur fæðuöryggismálum jarðarbúa en einnig umhverfisvernd og loftslagsþróun, sem aldrei fyrr. Þetta eru stofnanir eins og Matvæla- og landbúnaðarstofnun Sameinuðu þjóðanna (FAO), Alþjóðaefnahagsráðið (World Economic Forum/WEF), Alþjóðamatvælastefnu-rannsóknastofnunin (International Food Policy Research Institute/IFPRI) og Milliríkjanefnd um loftslagsbreytingar (IPCC).

Nákvæmnislandbúnaður grunnviðmið

Nákvæmnislandbúnaður, sem felur í sér að nota gögn og tækni til að taka upplýstari ákvarðanir, verður algengur og notaður sem grunnviðmið.

Slíkur landbúnaður, m.a. með GPS, skynjurum, drónum, róbótum, sýndarveruleika og gagnagreiningum, mun væntanlega gera bændum kleift að nýta auðlindir betur og auka framleiðni. Samþætting sjálfvirkni og gervigreindar mun að líkindum aukast verulega. Vélmanni, drónar og annar háþróaður tæknibúnaður verður æ meira notaður við t.d. sáningu og gróðursetningu, uppskeru, fóðrun og allt eftirlit og mælingar í rauntíma.

Gervigreind mun áætla hvernig hámarka má uppskeru, halda utan um gæðastjórnun á jarðvegi, spá fyrir um veðurfar og bæta auðlindastjórnun. Þetta er talið muna leiða til skilvirkari nýtingar auðlinda og minni umhverfisáhrifa.

Auðgandi landbúnaður lykkillinn

Með vaxandi fjölda jarðarbúa og ríkari áherslu á sjálfbærni er líklegt að landbúnaður setji sjálfbærar aðferðir í auknum mæli í forgang. Þar kemur auðgandi (jarðvegsbætandi) landbúnaður (e. Regenerative Agriculture) sterkur inn en þess háttar landbúnaður miðar að því að endurheimta jarðvegsheilbrigði, vernda og auka líffræðilegan fjölbreytileika, vistkerfisheilbrigði og að auka kolefnisbindingu. Búist er við að þessi nálgun muni gegna mikilvægu hlutverki í landbúnaði með því að stuðla að aðferðum eins og lágmarks jarðvinnslu, þekjuuppskeru, skiptiræktun og landbúnaðarskógrækt (e. Agroforestry).

Skv. Agroforestry Center (ICRAF), alþjóðlegri rannsóknarstofnun sem leggur áherslu á landbúnaðarskógrækt og sjálfbært

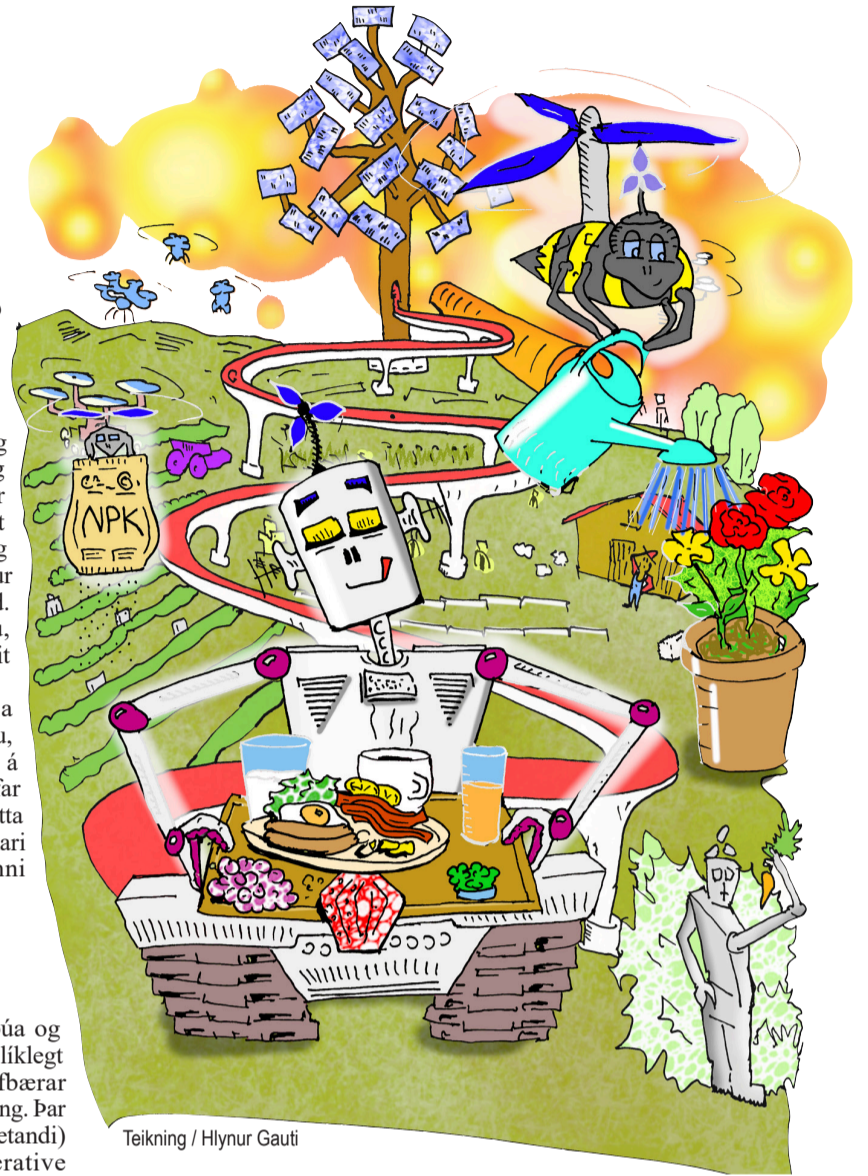

Teikning / Hlynur Gauti



Landbúnaður framtíðarinnar mun einkennast af mikilli tæknivæðingu, sjálfbærni og fjölbreytileika. Framfarir í sjálfvirkni, gervigreind, nákvæmnislandbúnaði og erfðabreytingum skipta þar miklu. Mynd / IGN

landskipulag, má ætla að landbúnaðarskógrækt verði í auknum mæli notuð til jarðvegsbóta í framtíðinni, sérstaklega á svæðum þar sem hætta er á skógareyðingu eða niðurbroti. Er landbúnaðarskógrækt sögð stuðla að fæðu- og næringaröryggi á ýmsa vegu. Úr skógum kemur alls konar matur beint – ávextir, grænmeti, hnetur, fræ og sveppir, auk veiðibráðar og skordýra. Obeint geta skógar stutt við fæðuframléiðslu sem uppspretta fódurs fyrir búfænað, eldsneytis til eldunar matar og sem tekjulind sem nýtist meðal annars til matvælaakaupa.

Viðhald fjölbreytileika

Svokölluð endurheimtarvistfræði mun að sögn alþjóðastofnana verða áberandi en hún miðar að endurheimt skaððra vistkerfa og að færa þau til náttúrulegs ástands.

Á næstu áratugum er líklegt að horft verði æ meira til þess að endurnýja upprunalegar (e. native) plöntutegundir, endurheimta votlendi og skóga og auðga rýrt landslag. Fjölbreytni ræktunarafríðga sem ræktuð eru á býlum getur aukid viðnám gegn meindýrum, sjúkdómum og loftslagssveiflum.

Viðhald erfðafraðilegs fjölbreytileika er sem kunnugt er mikilvægt fyrir fæðuöryggi til lengri tíma lítið.

Verndun frævunarstofna eins og býflugna er nauðsynleg fyrir frævun ræktunar og til viðhalds líffræðilegs fjölbreytileika. Bændur munu leitast við að innleiða aðferðir sem styðja við frævunarbúsvæði á landi sínu.

Með aðferðum hringrásarhagkerfisins er talið að bændur finni í vaxandi mæli leiðir til að endurnýta landbúnaðarúrgang í verðmætar auðlindir eins og líffrænsneyti eða líffrænan áburð. Þessi nálgun getur stuðlað að nýtingu auðlinda og minnkun úrgangs.

Lífærar ræktunaraðferðir gætu jafnframt orðið algengari eftir því sem fram vindur þar sem neytendur, í það minnsta einhver hluti þeirra, krefjast fæðu sem framleidd er án tilbúinna efna.

Sömuleiðis er talið að eftir því sem áhyggjur af umhverfisáhrifum dýraræktar aukast, gæti áhersla á plöntubundna valkosti í próteínframleiðslu orðið sterkari. Þetta gæti leitt til aukinnar ræktunar á t.d. sojabaunum og belgjurtum.

Áhyggjur af velferð dýra í búfjárrækt eiga mögulega eftir að valda breytingum á því hvernig dýr eru ræktuð og meðhöndluð á býlum. Tækni eins og nákvæmnisbúfjárrækt gæti bætt vellíðan dýra.

Búist er við að eftirspurn eftir öðrum próteingjöfum, svo sem kjóti sem ræktað er á rannsóknarstofu og fjölbreyttari jurtaafurðum, aukist.



Nákvæmnislandbúnaður með skynjurum, drónum og gagnagreiningum gerir bændum kleift að nýta auðlindir betur og auka framleiðni. Mynd / AT

ATLANTSOLÍA ALVÖRU ÓDÝRT SVEITABENSÍN

AO
ATLANTSOLÍA

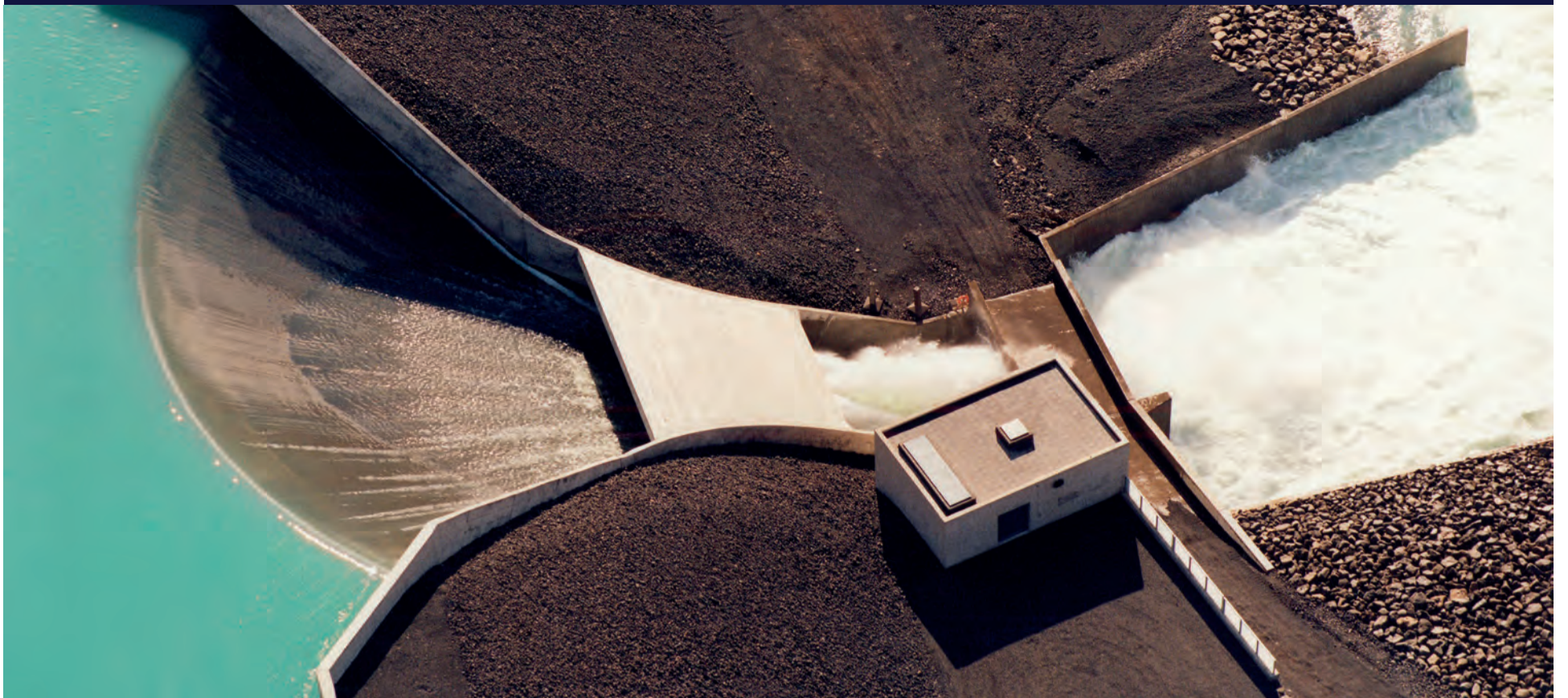

Orka í þágu þjóðar

Ársfundur Landsvirkjunar

5. mars kl. 14 í Norðurljósum í Hörpu

Skráning á landsvirkjun.is

Ávörp

Þórdís Kolbrún Reykfjörð Gylfadóttir
fjármálaráðherra

Jónas Þór Guðmundsson
stjórnarformaður Landsvirkjunar

Fundarstjóri

Þóra Arnórsdóttir
forstöðumaður Samskipta

Erindi

Áskoranir í rekstri lokaðra raforkukerfa
Hörður Arnarson
forstjóri

Ávinningur af bættri orkunýtni
Jóna Bjarnadóttir
framkvæmdastjóri Samfélags
og umhverfis

Árangur í rekstri Landsvirkjunar
Rafnar Lárusson
framkvæmdastjóri Fjármála
og upplýsingatækni

Áform um nýframkvæmdir
Ásbjörg Kristinsdóttir
framkvæmdastjóri Framkvæmda

Rekstrarafkoman áfram efst á baugi

– Eyjólfur Ingvi Bjarnason nýr formaður deildar sauðfjárbænda hjá Bændasamtökum Íslands

Sigurður Már
Harðarson
smh@bondi.is



Eyjólfur Ingvi Bjarnason, bóndi í Ásgarði í Dölum, var kjörinn nýr formaður deildar sauðfjárbænda hjá Bændasamtökum á deildarfundum sauðfjárbænda 13. febrúar.

Eyjólfur segir að ljóst sé að erilsamir tímar séu fram undan í hans lífi, enda beri hann nokkra aðra hatta í lífi og starfi; hann sé til að mynda oddviti sveitarstjórnar Dalabyggðar og ráðunautur hjá Ráðgjafarmiðstöð landbúnaðarins (RML) í 50 prósent starfi.

Verndandi arfgerðir gegn riðu

Hann telur að aðaláherslur og verkefni hans í embætti formanns muni snúa að kjaramálum sauðfjárbænda. „Það er mikilvægast að ná frekari leiðréttingu á afurðaverði til bænda. Í ytra umhverfinu eru landnýtingarmálin ofarlega á baugi í augnablikinu og inn á við eru fjölmörg verkefni í gangi, eins og innleiðing verndandi arfgerða gegn riðu, en það er mjög jákvætt að nýtt upprunabú ARR fannst nýlega hér í Dölum.“

Að sögn Eyjólfur hefur hann sem ráðunautur hjá RML unnið að söfnun, úrvinnslu og greiningum á rekstrarstöðu sauðfjárbúa og öðrum rekstrarengdum verkefnum og þekkir því vel þann afkomubrest sem bændur hafi glímt við á undanförmum árum – frá öllum hliðum. „Ég vil halda áfram að sinna þessum rekstrarengdu verkefnum, en er mjög meðvitadur um að ég sinni hlutverkum sem geta skarast. Rekstrarengdu verkefni eru teymisvinna og við sem stöndum saman að teyminu eigum eftir að fara yfir verkaskiptingu hjá okkur. Ég á ekki von á því að það hafi neikvæð áhrif á störfin sem fram undan eru. Ég tók það skýrt fram þegar ég gaf kost á mér til forystu, að ég vildi áfram sinna mínum störfum hjá RML og það gerði enginn athugasemd við það.“



Eyjólfur Ingvi og Guðbjört Lóa með dæturnar Eydísi Helgu og Ernu Diljá. Að auki eiga þau Salbjörgu Mögnu sem fæddist í desember síðastliðnum.

Samtal við afurðastöðvarnar

Varðandi afurðaverðsmálin, þá stefnir í að taka samtalið með forsvarsmönnum afurðastöðvanna fljótlega varðandi frekari leiðréttingu á afurðaverði. „Aukinn innflutningur er ákveðin ógn en þótt innflutt matvæli séu ódýr, er yfirleitt um blekkingarleik að ræða því kaup og kjör þeirra sem vinna við framleiðsluna erlendis eru ekki í neinum takti við kaup og kjör á Íslandi. Það er hins vegar ljóst að við sauðfjárbændur verðum að gera þá grundvallarkröfu að við framleiðum ekki þessi matvæli á Íslandi ef við þurfum að borga með hverju framleiddu kíló.“

Ungu fólki með áhuga á landbúnaði standa ýmis önnur tækifæri til boða en að gerast sauðfjárbændur til að lifa og starfa í sveit. Það þurfa allir sem koma



Á undanförmum tveimur árum hafa bændurnir í Ásgarði fært sig yfir í útiræktun grænmetis samhliða fjárbúskapnum og uppskáru fjögur tonn síðasta haust.

ad þessum málum að átta sig á því að tíðarandinn er að breytast að þessu leyti. Fólk lét sig hafa

það fyrir einhverjum árum að taka sér aldrei frí, en nú eru breyttir tímar. Það gengur heldur ekki að bændur þurfi að sækja störf utan heimilis og eigi síðan eftir að sinna búskapnum þegar heim er komið. Slíkt fyrirkomulag getur ekki leitt af sér eðlilegt fjölskyldulíf.“

Betri horfur í sauðfjárræktinni

Rekstraraðstæður í íslenskri sauðfjárrækt hafa lagast á undanförmum misserum, með einkisráðgjafum stjórvalda og leiðréttingu afurðaverðs síðustu ár. Þá er útlið fyrir að verð á aðföngum sé á niðurleið. „Jú, það er rétt, það eru aðeins betri horfur en það vantar samt talsvert upp á að afkoman verði jákvæð og hægt sé að greiða laun í samræmi við vinnuframlag,“ segir Eyjólfur.

„Við þurfum fljótlega að hefja undirbúning að samtalinu við stjórnvöld, þar sem núgildandi búvörusamningar renna sitt skeið í árslok 2026 ...“

„Við þurfum fljótlega að hefja undirbúning að samtalinu við stjórnvöld, þar sem núgildandi búvörusamningar renna sitt skeið í árslok 2026.“

Í gildandi samningi var upphaflega gert ráð fyrir að greiðslumark í sauðfjárrækt myndi fjara út á samningstímanum en í nýafstaðinni endurskoðun var það fest sem þriðjungur af heildargreiðslum hvers árs út samningstímann.

Það hefur ríkt meiri sátt um greiðslumarkið eftir að markaði með greiðslumark var komið á árið 2019 með skýrum leikreglum. Það kom því ekkert á óvart að það var samþykkt samhliða á deildarfundum sauðfjárbænda ályktun um að áfram verði stuðst við greiðslumark í stuðningskerfi sauðfjárræktar við gerð nýrra búvörusamninga. Verkefnið fram undan verður því að greina ýmsar sviðsmýndir og ræða þær innan okkar raða og koma vel undirbúin til samtals við hið opinbera.“

Garðyrkja og skógrækt

Eyjólfur býr sem fyrr segir í Ásgarði í Dölum, með konu sinni, Guðbjörtu Lóu, og þremur dætrum, þar sem ætt hans hefur búið samfleytt frá 1810. „Við erum með um 400 fjár á vetrarfóðrum og svo höfum við á undanförmum tveimur árum verið að færa okkur yfir í grænmetisræktun og skógrækt, samhliða fjárbúskapnum.“

Bæði árin höfum við verið með blómkaál, spergilkaál og hvítkaál og bættum svo við okkur gulrófum síðasta sumar. Við uppskárum heil fjögur tonn síðasta haust. Það er gott að nýta sér þá möguleika sem maður hefur. Við seljum grænmetið mikið beint frá býli og hluta af kjötafurðunum okkar líka. Það eru möguleikar fyrir einhverja bændur að búa sér til meiri verðmæti með því að horfa til slíkra tækifæra.“

Bændurnir í Ásgarði eru í skógrækt og hafa á undanförmum þremur árum plantað 25 þúsund plöntum, sem Eyjólfur segir að þau sjái fyrir sér að verði orðinn myndarlegur beitarskógur fyrir sauðfé eftir áratug.

ERTU AÐ FARA AÐ BYGGJA?

Sökkulkerfi fyrir allar tegundir húsa



Myglar ekki!



Stuttur afhendingartími



Einfalt
Fljótlegt
Endingargott
Ódýrt

Íslensk hönnun, íslensk framleiðsla fyrir íslenskar aðstæður
Haltu kyndikostnaði niðri með húskubbum frá Polynorth
Eigum húskubba fyrir bæði sökkla og veggj á lager

Sjáumst á
Verk og vit 2024
18. - 21. apríl

polynorth.



Óseyri 4 - 603 Akureyri - Sími 857 7799 - Kt: 660887-1649 - polynort@polynorth.is - www.polynorth.is

Háskóladagurinn á fjórum stöðum

Háskóladagurinn verður haldinn í Reykjavík laugardaginn 2. mars. Þá gefst fólki kjörið færi á að kynna sér allt það fjölbreytta nám sem er í boði í háskólum landsins.

Dagurinn er sameiginlegur vettvangur allra háskólanna þar sem nemendur, kennarar, vísindafólk og námsráðgjafar bera hitann og þungann af kynningum á náminu. Háskóladagurinn verður líka haldinn hátíðlegur á Egilsstöðum fimmtudaginn 7. mars, á Akureyri föstudaginn 8. mars og á Ísafirði miðvikudaginn 13. mars.

Allar nánari upplýsingar um daginn er að finna á heimasíðu dagsins, www.haskoladagurinn.is.

/mhh

... og rækta nýjan skóg



Milljón plöntur

Pokasjóður og Land og skógur hafa tekið höndum saman og hrint af stað skógræktarverkefni sem ber nafnið Nýmörk. Markmið verkefnisins er að setja niður eina milljón plöntur á næstu árum víðs vegar um landið og gefa þannig einstaklingum og félagasamtökum kost á að byggja upp eigin skóg þar sem áherslan er lögð á bindingu kolefnis.

Upplýsingar um styrki og ræfrænt umsóknar-eyðublað er að finna á Nymork.is



Nýmörk

SAMSTARFSVERKEFNI:



POKASJÓÐUR



Land og skógur

Nýsköpun:

Kaldræktuð kóngaostra

– Kolefnisneikvæð frumafurð

Steinunn Ásmundsdóttir

steinunn@bondi.is



Svepparíkið ehf. vinnur að þróun ræktunaraðferða á sælkeramatsvepp úr hliðarstraumum frá matvælaíðnaði, trévinnslu og landbúnaði.

Svepparæktun er frekar nýleg grein samanborið við grænmetisæktun og í eðli sínu töluvert ólík öðrum greinum landbúnaðar. Íðnaður í svepparæktun skiptist tvo flokka; ræktun matkempu (*Agaricus bisporus*) og ræktun sælkerasveppa. Aðferðir til ræktunar milli þessara tveggja flokka eru ólíkar og krefjast ólíkra kerfa. Ræktun matkempu krefst moltunarferlis sem sælkerasveppir þurfa ekki, heldur melta þeir með öflugum ensímum sem brjóta niður harðar plöntutrefjar án hjálpar. Það er þessi tæknifærni hæfileiki þeirra sem skapar tækifæri til að nýta hliðarstrauma til verðmætasköpunar.

Staða þekkingar þegar kemur að ræktun matkempu er vel á veg komin og til eru iðnaðarlausnir og þjónusta til hagkvæmrar uppskölnunar. Aftur á móti er staða þekkingar á iðnaðarræktun sælkerasveppa frekar takmörkuð og færri aðilar sem bjóða lausnir á því sviði.

Þekkingaröflun og tilraunir

„Frá árinu 2020 höfum við, tveggja kvenna teymi Svepparíkis, unnið að þróun nýrra aðferða við ræktun



„Sveppir eru hliðverðir upphafs og endis lífs í náttúrunni,“ segja eigendur Svepparíkisins: F.v. Nilsína Larsen Einarsdóttir framkvæmdastýra og Unnur Kolka Leifsdóttir framleiðslustýra.

Mynd / Aðsend

sælkerasveppa,“ segja þær Nilsína Larsen Einarsdóttir, framkvæmdastýra og Unnur Kolka Leifsdóttir framleiðslustýra, hjá Svepparíkinu.

„Við höfum víðað að okkur gríðarmikilli þekkingu á sælkerasvepparæktun með samtölum við sérfræðinga, almennri þekkingaröflun og framkvæmd fjölmargra tilrauna við svepparæktun með góðum árangri og skapað okkur tengslanet við svepparæktendur á Íslandi.“ Þær hafi kynnt sér mjög ítarlega möguleika á nýtingu hliðarstrauma til svepparæktunar og athuganir leitt í ljós að aðgangur að lífbrjótanlegum úrgangi, sem nýta má við svepparæktun, sé mikill hér á landi, í stað þess að urða hann eða brenna.

Snjöll umhverfisstýring

Þær stofnuðu fyrirtækið 2022 og hafa skalað upp ræktunina ásamt því að byggja og setja upp aðstöðu og búnað til ræktunar í Hafnarfirði.

„Við leggjum áherslu á að þróa áfram ræktunarkerfi sem leysir áskoranir í hefðbundinni ræktun, stuðlar að betri orkunotkun og sjálfbærni við svepparæktun,“ útskýra þær. „Hugsjón okkar er að stuðla að minni úrgangi og betri nýtingu hráefna til fódurgerðar.“ Það innifeli að nota ekki orkugjafa sem auki á loftslagsvanda, t.d. gas, olíu og brennslu á úrgangi, og nota ekki hráefni í fódurgerð sem nýtist einnig til manneldis eða í dýrafóður, t.d. korn og klíð.

„Samhliða vinnum við að þróun snjallra umhverfisstýringa og að lausnum til að auka gæði og geymsluþol sveppa,“ bæta þær við. Svepparíkið ræktar nú þegar sælkerasveppi á hráefnum sem eru ekki innflutt en falla til við annan rekstur. Svepparíkið er í samstarfi við Te & kaffi um nýtingu kaffibaunahímis, sem fellur til við ristun kaffibauna, til svepparæktarinnar. Þá er sag sött til trésmíðaverkstæða. Áhugi er fyrir notkun jarðvarma í ræktuninni og til skoðunar ýmsir iðngarðar og svæði í þeim efnun.

Tuttugu mismunandi sveppagen

Þær Nilla og Unnur hafa unnið að uppsetningu ræktunarkerfis og sett upp rými í iðnaðarbili sínu fyrir mismunandi hluta ræktunarkerfisins. Þ.e. græðlingarými, fódurblöndunarrými og ræktunarrými. Þær hafa því þegar látið reyna á sérsmíði á einstökum ferlum og fyrirkomulagi í ræktuninni. Haldið er utan um viðamikla gagnaskráningu á ræktunarkerfinu, uppskriftir að föðri fyrir sveppi og Svepparíkið á hátt í 20 mismunandi sveppagen. Verið er að byggja upp rannsóknarstofu til þess að hefja rannsóknir á því hvaða hliðarstrauma sveppirnir geta brotið niður.

Þessa dagana er nemi, Vala Davíðsdóttir, sem stundar meistaranám í hönnun, umhverfi og áskorunum við Listaháskóla Íslands, í vettvangsnámi hjá Svepparíkinu við að hanna rannsóknarstofu og þróa með Unni og Níllu uppsetningu á henni til að efla þróunar- og rannsóknarvinnu á niðurbrotshæfileikum sveppanna og hvaða hliðarstraumum þeir geti unnið á. „Nú þegar höfum við sannreynt sælkerasvepparæktun á hliðarstraumum, ræktað fimm tegundir matsveppa frá byrjun til enda og fullkomnað hefðbundnar aðferðir til sælkerasvepparæktunar,“ segja þær.

Frumkvöðlar í kaldræktun

Beitt er svonefndri kaldræktunaraðferð við svepparæktina. Fræðin segja að slík aðferð gangi út á að rækta sveppaaldin við lágt hitastig, kanna þölmörk þeirra, auka geymsluþol og móta vöxt sveppanna á einstakan hátt. Þróun þessarar aðferðar kalli á nákvæma umhverfisstýringu með áherslu á kælingu. Kuldinn tryggir minni sýkingarhættu af völdum baktería, myglu og skordýra, sem gjarnan fylgi svepparæktun, og tryggir hreinni vöru í framleiðslu.

Nilla og Unnur segja kaldræktunaraðferðina lítið þekkt og nánast enga reynslu komna á möguleika á þessu sviði ræktunar. Það geri ræktunaraðferðir þeirra og vöru einstaka á matvælamarkaði.

„Til þess að vinna að enn frekari þróun á ræktunarkerfinu höfum við skalað upp tilraunarektun á kaldræktuðum kóngaostrusvepp (einnig kallaður istruvængur), sem er einungis ræktaður á hliðarstraumum; sagi og kaffibaunahýði,“ segja þær og halda áfram: „Kóngaostrusveppina seljum við til matvöruverslana og veitingahúsa og er mikill áhugi á sveppunum og greinilegur áhugi og markaður fyrir fleiri tegundir af matsveppum hér á landi, sem kallar á fleiri svepparæktendur sem geta nýtt okkar lausn.“

Chestnut (*Pholiota adiposa*).Pink oyster (*Pleurotus djamor*).Pioppino (*Agrocybe aegerita*).

Við höfum átt viðtöl við svepparæktendur og mikill áhugi er hjá þeim að rækta á hliðarstraumum og nýtingu sveppamassa.“

Stór hattur og digur stilkur

Svepparíkið ræktar allnokkrar tegundir sveppa. Má þar nefna kóngaostrusvepp (Pleurotus eryngii), bleikostu (Pleurotus djamor), kastaníusvepp (Pholiota adiposa), shiitake (*Lentinula edodes*) og asparsvepp (*Agrocybe aegerita*). En hvers vegna ætli þær hafi sett fókus á tilraunarektun kóngaostrusvepps sérstaklega?

Þær útskýra að kóngaostra sé bæði próteinrík og seðjandi og elda megi sveppinn á svipaðan hátt og matkempu (Flúðasvepp). Kaldræktuð kóngaostra Svepparíkisins hafi einkennandi stóran hatt og digran stilk og sé áberandi ólík hefðbundinni kóngaostru. Sveppurinn hafi aðlaðandi lögum sem minni á nýtinda sveppi úr skóginum. Slíkur vöxtur fái aðeins með kulda og auknu súrefni, en þannig vaxtarumhverfi sé líkt og haustveður. Kaldræktuð kóngaostra hafi jafnframt mýkri áferð en hefðbundin og megi líkja við muninn á mikið eða lítið eldaðri steik undir tønn.

„Leiðarljós og markmið Svepparíkisins byggja á hugsjón Zero Waste-heimssamtakanna um bestu nýtingu hliðarstrauma framleiðslu,“ segja Nilla og Unnur. „Ræktunarkerfið okkar er hannað þannig að öll verðmæti eru endurheimt á umhverfisvænan hátt og engin losun gróðurhúsalofttegunda á sér stað. Kerfið uppfyllir þannig kröfur um Zero waste-rekstur og -framleiðslu. Þar sem ræktunarkerfið byggist á fullnýtingu hliðarstrauma er það ekki aðeins Zero Waste heldur er það kolefnisneikvætt, þar sem það getur komið í veg fyrir urðun og brennslu hliðarstrauma frá öðrum rekstraraðilum,“ segja forsprakkar Svepparíkisins, þær Nilla og Unnur, að endingu.

King oyster (*Pleurotus eryngii*).

BYGGIR TIL FRAMTÍÐAR

Til sölu 68,5 fm iðnaðarbil til afhendingar strax, að Breiðamýri 3, Selfossi.



Til sölu 144,5 fm iðnaðarbil til afhendingar í vor, að Dynskálum 51, Hellu.



Allar nánari upplýsingar veitir Loftur Erlingsson, löggiltur fasteignasali S: 896 9565, loftur@husafasteign.is



YATO®

DAGGAR

YATO VERKFÆRI Á TILBOÐI



Rafmagns- og handverkfæri, ryksugur, vinnuljós, taliur, mælar, ljós, gálgar, tjakkar og margt fleira.

VERKFÆRA SALAN

VERKFÆRASALAN • SÍÐUMÚLA 9, REYKJAVÍK • DALSHRAUNI 13, HAFNARFIRÐI • TRYGGVABRAUT 24, AKUREYRI • S: 560 8888 • vfs.is



Betri lausnir fyrir bændur

Stæðuyfirbreiðslur, stæðuveggir og stæðuplast

Helstu eiginleikar:

- Einfaldar og þægilegar við frágang, engin dekk
- Snyrtilegt eftir að stæða er lokuð
- Heilbriggt gras og engar skemmdir á fóðri
- Þægindi í gjöfum
- Stæðan kemur í nokkrum 2m breiðum renningum sem þú tekur af við gjöf
- Margfalt léttari frágangur en á hefðbundnum stæðum sem notast við dekk eða sandpoka



Mykjulón

Við bjóðum upp á mykjulón frá D.L plastic sem eru leiðandi í framleiðslu á mykjulónum, mykjutönkum og fiskeldistönkum í Evrópu

Verð á mykjulónum:

1000 m³ - 2.200.000 kr,-
 2000 m³ - 3.300.000 kr,-
 2500 m³ - 3.600.000 kr,-
 3000 m³ - 4.300.000 kr,-
 3500 m³ - 4.500.000 kr,-
 4000 m³ - 5.000.000 kr,-

Verð án vsk og m.v. gengi EUR 145
 2ja ára ábyrgð er á lónunum
 Við uppsetningu á lónum kemur maður frá D.L. plastic sem sér um skipulag og stýrir ferlinu.

Getum einnig útvegað hrætur í lónið og gert teikningar og tilboð í jarðvinnu.

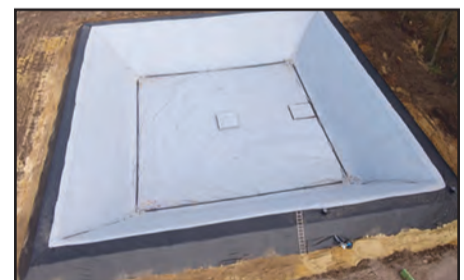

Fyrir nánari upplýsingar hafð samband við:

Guðmund Karl Eiríksson, Sölustjóra - Sími: 848-1468
 gudmundur@eco-garden.is





Horft yfir Búðardal.

Mynd / Eysteinn Guðni Guðnason, Wikipedia

Brothættar byggðir:

Auðugri framtíðarsýn Dalabyggðar

– Unnið er að samkeppnishæfum innviðum byggðarlagsins

Sigrún Pétursdóttir
sigrunpeturs@bondi.is



Eins og áður hefur verið kynnt hafa alls 14 byggðarlög hérlendis tekið þátt í verkefni Byggðastofnunar, Brothættar byggðir, sem fest er í sessi sem aðgerð í stefnumótandi byggðaaætlun 2018–2024.

Merkja má ýmis jákvæð áhrif verkefnis Brothættra byggða á borð við aukna virkni og samstöðu íbúa hérlendis. Er markmiðið að stöðva viðvarandi fólksfækkun í smærri byggðarkjörnum landsins og er m.a. unnið í samvinnu við íbúa, landshlutasamtök, sveitarfélög og aðra með það fyrir augum að ráða bót á þessum vanda.

Litið er til örðugra viðfangsefna sem eiga við á fleiri en einum stað á landinu, gætt er þess að stilla saman strengi yfirvalds og íbúa og á allan hátt efla mótstöðuafli brothættra byggða. Fá íbúar hvers byggðarlags fyrir sig

kost á að forgangsraða málefnum sem þeim þykja áriðandi og sjá verkefnastjórar Byggðastofnunar um að virkja frumkvæði og samtakamátt íbúanna, enda mikilvægar raddir í hverju samfélagi og lausnir málefna að sama skapi mikilvægar.

DalaAuður

Sveitarfélagið Dalabyggð er eitt þeirra byggðarlaga sem kusu að taka þátt í verkefninu, frá fyrri hluta árs 2022, en áætlað er að þátttaka þeirra vari til loka árs 2025 hvað aðkomu Byggðastofnunar varðar. Í Dalabyggð búa um 660 manns þar sem sauðfjárrækt er helsta landbúnaðargreinin, en í sveitarfélaginu eru reyndar nokkur stærstu fjárbúa landsins. Um ræðir mikið sögusvæði allt frá landnámi og eiga mörg þekkt skáld sterk tengsl við héraðið, Theodóra Thoroddsen, Stefán frá Hvítadal, Steinn Steinarr, Jóhannes úr Kötlum og fleiri.

Íbúafing vegna verkefnis Brothættra byggða, undir heitinu

DalaAuður, var haldið í lok mars árið 2022, en þar kom sterklega fram að nauðsynlegt væri að auka fjölbreytni atvinnutækifæra og efla það sem fyrir er. Bættir innviðir, þá vegir, fjarskipti, þriggja fasa rafmagn og aukið framboð íbúðar- og atvinnuhúsnæðis.

Önnur málefni voru tekin fyrir á borð við byggingu íþróttahúss og sundlaugar auk staðar sem hýst gæti félagsstarf og minni viðburði. Atvinnumál og nýsköpun voru einnig rædd og lagt var til að hafa sjálfbærni að leiðarljósi í allri atvinnuuppbyggingu með umhverfisvottun að markmiði.

Ábúendur framtíðarinnar

Skilaboð barna og unglunga komu skýrt fram á þinginu, helst er varða skólamálið, en áhugi er á að styrkja enn frekar kosti Dalabyggðar sem barnvæns samfélags.

Nemendur Auðarskóla fengu tækifæri til að koma á framfæri hugmyndum en einnig framtíðarsýn sinni í gegnum verkefnavinnu, þar sem þau veltu meðal annars fyrir sér hvaða



Kraftur og elja einkennir íbúafundi Dalabyggðar.

Myndir / Krisljan Þ. Halldórsson og Helga Harðardóttir



Samstarf Bjarka Þorsteinssonar sveitarstjóra tv. og Lindu Guðmundsdóttur verkefnisstjóra hefur skilað góðum árangri.



Yngsta kynslóðin leggur á ráðin um framtíðina en allar raddir samfélagsins fengu vægi.



störfum þau langaði að sinna í sinni byggð sem fullorðnir einstaklingar, hvaða áhugamál væru helst á baugi og hvernig þeim myndist að bæta mætti samfélagið.

Einnig kom fram að efla þyrfti heima- og stoðþjónustu eldri borgara og bæði íbúðum og rýmum á dvalarheimilum aldgraða þyrfti að fjölga. Samkvæmt samantekt var niðurstaða fundarinnar að „gera skyldi Dalabyggð eftirsóknarverða“ en þarna væri um blómlega byggð að ræða sem átt hefði undir högg að sækja m.a. vegna breyttra atvinnuhátta. Ríkuleg saga er ein af auðlindum svæðisins, mikil tækifæri eru í skógrækt og nálægðin við Breiðafjörð skapar ýmsa möguleika. Stærstu hagsmunamál íbúanna væru þó að bæta þyrfti innviði og samgöngur samkvæmt forgangsröðun málefna sem tekin voru fyrir.

Litið var til þess að byggðarmynstur Dalabyggðar væri fremur óvenjulegt, en rúm 60% íbúanna búa í dreifbýli utan Búðardals. Samfélagið er fámenn á stóru landsvæði sem segja má að sé að ganga í gegnum miklar breytingar. Ákveðið var að styrkja Búðardal sem kjarna byggðar og verður uppbygging íþróttahúss og sundlaugar liður í því.

Styrkveitingar

Í dag svarar heildaryfirlitum styrkja til verkefnis DalaAuðs 24,5 milljónum sem skiptist niður á 42 verkefni. Helming þeirra árið 2022 og hinn helminginn árið 2023. Fóru styrkveitingar í hin ýmsu málefni, allt frá ræktun aspargræðlinga, byggingu áfangahéimilis og kaupum á rúlltætara til aðstoðu sjúkrahjálfa, tónleikahalds, uppbyggingar fræhallar og aðstoðu Dýragarðsins á Hólum svo fátt eitt sé nefnt. Rebecca Ostfeld, forsvarsmaður dýragarðsins, segir fjárveitinguna hafa komið sér vel en þeim var veittur ein milljón króna í styrk árið 2022 til hönnunar á nýrri og bættari aðstöðu fyrir bæði dýr og gesti.

Dýragarðurinn á Hólum er einkarekið athvarf, en þar sem um sjálfbodavinnu er að ræða má nærri geta að kostnaður við fóður og upphald er allnokkur og innkoman helst á sumrin þegar gesti ber að garði.

Því eru styrkir, jafnvel í forni fóðurs og fersks grænmetis fyrir dýrin, vel þegjir.

Framvinda verkefnis

Í framhaldi vinnslu verkefnis DalaAuðs var íbúafundur haldinn um miðjan nóvember síðastliðinn. Kom fram að

mikill kraftur hefur einkennt alla þá er að verkefninu koma, íbúa jafnt sem hagaðila, enda röggssamlega stýrt af Lindu Guðmundsdóttur verkefnastjóra. Einnig er talið til fyrirmyndar samstarf þeirra Bjarka Þorsteinssonar sveitarstjóra, þá með tilliti til þess hvernig slíkt samstarf getur skilað vel unnum starfsmarkmiðum.

Gerð var grein fyrir framvindu verkefnisáætlunarinnar og stöðu styrkra verkefna. Fundargestum var skipt í fjóra umræðuhópa eftir meginmarkmiðum verkefnisins auk þess sem sérstaklega voru tekin fyrir málefni eldri borgara og menningarmál.

Á fundinum kynntu tveir styrkþegar verkefni sín, sem bæði eru nýsköpunarverkefni. Þóra Sigurðardóttir kynnti listsetrið Nýp á Skarðsströnd þar sem byggð var sýningaraðstaða fyrir myndlist og hönnun árið 2018. Sött var um styrk til þess að auka fjölbreytni starfseminnar og fékkst úthlutað 1,1 milljón króna í stofnstyrk fyrir búnað og aðföng fyrir grafíkverkstæði árið 2023. Svo steig á svið Berghildur Pálmadóttir og sagði frá verkefni sínu, Áfangahéimilinu á Dunki, sem hlaut 900.000 króna styrk. Sáu aðstandendur þess verkefnis fyrir sér að hefja starfseminu á því að endurbýggja gestahúsið Möggukot, staðsettu rétt við íbúðarhúsið á Dunki. Stærð hússins var áætluð um 28 fm, sem hýfði fyrir einn einstakling. Nú á nýju ári hefur verkefnið þróast frá því að styrkurinn var veittur og samkvæmt nýjustu upplýsingum hafa fyrstu skjólstaðingarnir nú dvalið að Dunki og því myndast reynsla í verkefninu.

Bjarki Þorsteinsson sveitarstjóri segir almenna jákvæðni gagnvart verkefninu og aðspurð tekur Berghildur svo sannarlega undir það.

Að lokum

Samhljóða niðurstaða fundar var að heilmikið hefði áunnist í framfaramálum byggðarlagsins og hvatti fundarstjóri gesti til þess að halda áfram með jafnvirkum hug og hætti og áður hefði verið raunin.

Að sama skapi kom fram að opnað væri fyrir umsóknir í Frumkvæðissjóð DalaAuðs frá og með 15. febrúar 2024 og íbúar hvattir til að sækja um.

Sem fyrr veitir Linda verkefnisstjóri íbúum aðstoð vegna undirbúnings umsókna eins og óskað er eftir en taka skal fram að frestur þeirra rennur út fimmtudaginn 29. febrúar þannig nú er um að gera að láta ríða á vaðið.

Denver Úlpa Frá Deerhunter

Frí sending

Ný létt hlý og klæðileg vetrarúlpa, með vatnsvörn og teygjanleika. Brjóstvasi með rennilás og hliðarvasar með rennilás. Innri vasi með rennilás. Mjúkt Fleece í fóður og 100% Polyester Deer-Tex®Temp 120 g/m² fóður

Stærðir M til 4XL

Kr. 18.900

Vesturröst

Sérverslun veiðimanna - Laugaveg 178 - sími: 551 6770 - www.vesturröst.is



CATALYST 2024
Mountain
Riot



Catalyst er ný hönnun. Lægri þyngdarpunktur, mjórrí tankur, léttastur og allur liprari í akstri.

ARCTIC SPORT

Miðhrauni 13 - 210 Garðabæ
S: 578-0820 - www.arcticsport.is

Aðstaðan munar öllu

Við bjóðum margar lausnir varðandi aðstöðu á framkvæmdasvæðum fyrir starfsmenn og stjórnendur.

Hægt er að setja upp á auðveldan hátt skrifstofur, fundarherbergi, gísteiningar, salernis- og sturtuáðstöðu og matsali fyrir þann fjölda sem ykkur hentar.

Stólpi Gámar hefur til leigu og sölu vandaðar húseiningar þar sem allur frágangur er vandaður og til fyrirmyndar en mikil reynsla er komin af notkun þeirra hér á landi.

Hægt er að fá þær með salerni, sturtu og eldhúsinnréttingu. Þær geta verið á mörgum hæðum og hægt er að ákvarða staðsetningu á hurðum og gluggum og fjölda þeirra, allt eftir óskum. Húseiningarnar okkar eru vel einangraðar með steinull og standast vel íslenskt veðurfar.



Margvíslegar lausnir eru í boði varðandi skipulag innandyra.

Hafðu samband á stolpigamar.is eða í síma 568 0100

stolpigamar.is

 **Stólpi Gámar**

KLETTAGARÐAR 3-5 | 104 REYKJAVÍK | STOLPIGAMAR@STOLPIGAMAR.IS



Formaður Félags tamningamanna, Sýlvía Sigurbjörnsdóttir, bauð gesti velkomna á hálftrar aldar afmæli félagsins. Í ávarpi þakkaði hún stofnendum félagsins fyrir þá hugsjón og þann eldmóð að hafa komið félaginu á laggirnar fyrir rúmlega 50 árum síðan, fyrir það væru hestamenn þakklátir.

Félag tamningamanna:

Fagleg og fræðandi afmælissýning

Hálftrar aldar afmæli Félags tamningamanna var haldið hátíðlegt þann 17. febrúar og af því tilefni var boðið til afmælissýningar í Lýsishöllinni í Fákí.

Félag tamningamanna var stofnað 10. apríl 1970, og er því gott betur en hálftrar aldar gamalt, en vegna heimsfaraldurs var afmælinu frestað á sínum tíma. Á starfsævi sinni hefur félagið haft það hlutverk að verja hagsmuni íslenska hestsins og talað fyrir sanningi í allri meðferð, umönnun, tamningu og þjálfun hans.

Félagið bauð hestamönnum öllum til veislunnar sem var afar vegleg. Sýningaratriðin voru á heimsmælikvarða með tamningameisturum félagsins og afreksknöpum. Boðið var upp á afmælisköku og söngatriði auk þess sem saga félagsins var rituð og gefið út afmælissrit í tilefni hálftrar aldar afmælis. Málverkasýning Péturs Behrens, eins af stofnendum félagsins, setti hátíðlegan blá á sýninguna.

Sýlvía Sigurbjörnsdóttir, formaður félagsins, var afar ánægð með daginn og sýninguna í heild sinni. „Dagurinn var mjög ánægjulegur, sérstaklega var gaman að sjá hversu mikill áhugi meðal almennings er að bæta við sig þekkingu því hér var nánast setið í hverju sæti og fullt hús af fólki í allan dag.

Þetta er einstakt tækifæri að fá að fylgjast með meisturum félagsins og okkar fremstu knöpum og deila með okkur hinum hvernig þau temja og þjálfra hesta sína. Segja má að atriðin hér í dag hafi verið mjög fjölbreytt en áttu öll það sameiginlegt að hafa virðingu og kærleik í samskiptum við hestinn að leiðarljósi.“

Fyrrum formönnum félagsins var þakkað fyrir störf sín sem og stofnendum félagsins. Gullmerki Félags tamningamanna var veitt Trausta Þór Guðmundssyni fyrir störf sín í þágu félagsins og íslenska hestsins. Það var einróma álit gesta að sýningin hafi verið afar skemmtileg og vel heppnuð í alla staði.

/ þag



Heimsmeistarinn og afreksknappinn Jóhanna Margrét Snorradóttir mætti með vel þjálfaðan og flottan klárhest, Kormák frá Kvistum. Umfjöllunarefni hennar var léttleiki og gaman var að sjá hversu lipurt og létt þeirra samspil var í þjálfun. Sýningin endurspegladi þá miklu vináttu og virðingu sem ríkti milli hests og knapa.



Lokaatriði afmælissýningarinnar bar heitið Gæðingasýning og átti vel við. Eyrún Ýr Pálsdóttir reið stóðhestinum Hyl frá Flagbjarnarholti sem vakti mikla eftirvekt fyrir framgöngu og fas. Teitur Árnason reið stóðhestinum Hafliða frá Bjarkarey og sýndi æfingar og afköst. Saman heppnaðist atriðið vel, ólíkir hestar en gullfallegir báðir tveir. Atriðið var sýnt undir lifandi söng Friðu Hansen.



Tamningameistarinn Eyjólfur Ísólfsson mætti með tvo afreksknapa í salinn, þau Aðalheiði Önnu Guðjónsdóttur og Ólaf Andra Guðmundsson. Yfirskrift atriðisins bar heitið Kenna – Skilja – Treysta. Eyjólfur hlaut óskipta athygli gesta enda einstakur viskubrunnur um hesta og reiðmennsku. Aðalheiður sat hestinn Hulinn frá Breiðstöðum og Ólafur Draum frá Feti. Báðir tveir glæstir gæðingar sem gaman var að horfa á – mjúkir, sáttir og vel þjálfaðir.

Lilleseth Kjetting
 Finndu fyrir öryggi á veginum í vetur

VÖRUBÍLAR **DRÁTTARVÉLAR** **VINNUVÉLAR**

NORSK FRAMLEIÐSLA Í YFIR 75 ÁR

Stuttur afgreiðslufrestur á því sem ekki er til á lager

SKRALLI 862 4046 skralli@skralli.is skralli.is



Tamningameistarinn Mette Mannseth mætti með ungan stóðhest úr eigin ræktun, Grímar frá Þúfum, 5 vetra. Mette lagði áherslu á jafnvægi hestsins í formi hringteyminga og vinnu við hendi. Gaman var að sjá hversu mikil gleði einkennði þeirra vinnustund og hversu fús hesturinn var að vinna með sínum þjálfara.



Tamningameistarar félagsins frá upphafi eru sex talsins. T.f.v. Mette Mannseth, Þórarinn Eymundsson, Benedikt Línal, Sigurbjörn Bárðarson og Eyjólfur Ísólfsson. Reynir Aðalsteinsson hlaut einnig nafnbótina Tamningameistari en er nú fallinn frá.

VETRARTILBOÐ ALLT AÐ 50% AFSLÁTTUR



Junior T gróðurhús

318 x 401 cm gróðurhús,
12,8 m² 4mm hert gler.

12%

1.050.000 kr.
~~1.199.000 kr~~



Modern gróðurhús

310 x 458 cm gróðurhús, 14,4 m²
4mm hert gler.

8%

1.775.000 kr.
~~1.925.000 kr~~



Urban gróðurhús

Urban gróðurhús er lítið og nett
gróðurhús sem eru einföld í uppsetningu.
3,8 m² að stærð og hert gler.

50%

269.500 kr.
~~539.000 kr~~

Takmarkað magn!



Arnarfell - 7,8 m² Garðhús

280 x 280 cm garðhús með 70 cm þakskyggni
34 mm bjálki með tvöfaldri nót

10%

423.000 kr.
~~470.000 kr~~



Búrfell - 11,8 m² Garðhús

430 x 280 cm garðhús með 50 cm þakskyggni
34 mm bjálki með tvöfaldri nót

10%

607.500 kr.
~~675.000 kr~~



Bláfell - 16,5 m² Garðhús

482 x 392 cm garðhús með þakskyggni
34 mm bjálki með tvöfaldri nót

10%

720.000 kr.
~~800.000 kr~~

BK HÖNNUN
MANNVIRKJAHÖNNUN - BYGGINGAVÖRUR

www.bkhonnun.is - sala@bkhonnun.is - Sími 571-3535

Husqvarna

HÁ Verslun er með umboð
fyrir Husqvarna Construction
á Íslandi.

- Steinsagir
- Kjarnaborvélar
- Jarðvegsþjöppur
- Sagarblöð
- Kjarnaborar

Þjónustuverkstæði
og varahlutir



Husqvarna K970
Sögunardýpt 15,5 cm



Husqvarna K770 14''
Steinsög/Hellusög
Sögunardýpt 12,5 cm



Husqvarna K4000
Steinsög
Sögunardýpt 12,5 cm



Husqvarna K3600
Vökvasög
Sögunardýpt 27 cm



Husqvarna K7000
Ring
Sögunardýpt 32,5 cm



Husqvarna K7000
Pre Cut
Sögunardýpt 14,5 cm



Husqvarna Trowel
BG 245
Slípivél, Vinnslubreidd 60 cm



Husqvarna FS 500
E rafmagns gólfsög
Sögunardýpt 19 cm



Husqvarna DM230
Kjarnaborvél
150 mm Max



Husqvarna FS400
LV gólfsög
Sögunardýpt 16,2 cm



Husqvarna Rammer
Hopperi LT6005
230mm Plata, 69 kg

HÁ
VERSLUN

Víkurhvarfi 4 - 203 Kópavogur
Opíð mán. - fös. kl. 9-17.
S. 588-0028
haverslun@haverslun.is
haverslun.is



Óli Þór Hilmarsson, verkefnastjóri Matarsmiðju Matís, í vinnslurýmiinu í kjallaranum á Vínlandsleið 12.

Myndir / smh

Matís:

Matarsmiðja ákjósanleg fyrir frumkvöðla og smáframleiðendur

Stuttu eftir að Matís ohf. var stofnað árið 2007 var ákveðið að hluti af starfsemi yrði fólgin í því að bjóða upp á aðstöðu fyrir frumkvöðla og smáframleiðendur í matvælavinnslu og því var útbúin Matarsmiðja í húsakynnum á Vínlandsleið 12 strax á upphafsárinu.

Sigurður Már Harðarson
smh@bondi.is



Óli Þór Hilmarsson hefur verið verkefnisstjóri Matarsmiðjunnar allt frá byrjun og segir hann að aðstaðan hafi þróast jafnt og þétt í gegnum tíðina. Nú geti smáframleiðendur matvæla og frumkvöðlar í matvælavinnslu á flestum sviðum fundið þar kjöraðstæður, enda smiðjan vel tækjum búin.

Stóru tækin í stanslausri notkun

„Í kjallaranum erum við með Matarsmiðjuna, þar sem kannski

ákveðin grunnvinnsla fer fram. Á þriðju hæðinni erum við svo með tilraunaeldhús. Í kjallaranum getum við tekið á móti bæði þeim sem vinna með fiskafurðir og kjötafurðir – það er hægt að einangra vinnslurýmið og kæla niður. Við höfum fengið hingað til okkar nokkra aðila sem hafa verið í kjöt- eða fiskvinnslu – og jafnvel ostagerð,“ útskýrir Óli Þór.

„Stóru tækin okkar eru í stanslausri notkun. Við erum með 110 og 240 lítra potta sem koma sér vel þegar framleiða á beinsöð eins og fyrirtækið Bone & Marrow gerir úr íslenskum lamba- og nautabeinum. Dæmi um aðra smáframleiðendur sem byrjuðu hér og hafa notið velgengni mætti nefna Súrkal fyrir

sælkeru og Lava Cheese. Ástríkur Gourmet Poppkorn var hér líka og við sjáum mikið á eftir henni Ásthildi héðan sem stendur á bak við framleiðsluna – því það var svo gott að laumast í smakkið á poppinu hennar.“

Ráðgjafarþjónusta og efnagreiningar

Einungis tvær slíkar matvælavinnslur eru á höfuðborgarsvæðinu eins og er uppsett í Matís. Hin er í Kópavogi og heitir Eldstæðið. „Það er sambærilegt okkar, en þar er að auki stærra gólfpláss og fleiri geta unnið þar samtímis. Hjá okkur er í raun bara einn aðili í einu og svo notum við aðstöðuna talsvert sjálf í okkar rannsóknunum. Svo er meira geymslupláss í Eldstæðinu. Aðrar matarsmiðjur er síðan að finna á Skagaströnd og á Höfn.“

Við erum með pantanakerfi en það er nú alltaf stutt bið eftir því að komast að hjá okkur því fólk er frekar skammt tíma í einu,“ segir Óli Þór. Hann bætir því við að hjá þeim sé einnig boðið upp á keypta ráðgjafarþjónustu, auk þess sem hjá Matís sé hægt að sinna ýmsum mælingum; örverumælingum til að kanna geymslupól og efnamælingum til ákvörðunar á næringargildismerkningum matvara til dæmis.

Smáframleiðendur og frumkvöðlar

Sem fyrr segir hentar Matarsmiðjan bæði ákveðnum smáframleiðendum sem eru þegar með vörur í framleiðslu, en þar er einnig kjörin aðstaða fyrir framleiðslutilraunir í tilraunaeldhúsi. Óli Þór telur að fimm fyrirtæki séu nú í fastri framleiðslu hjá Matís, þó ekki séu öll í beinni matvælaframleiðslu.

„Til dæmis erum við með tvo framleiðendur í fæðubótarefnum. Einn sem var í framleiðslu hjá okkur framleiðir brenndar kaffibaunirnar hjá okkur og svo eru það hvítlauksbændurnir í Dölunum sem tóku góða lotu með okkur, bæði í þróun og framleiðslu á hvítlaukssalti fyrir skemmstu.“

Það er nú þannig til komið að þau eru að fara að hefja framleiðslu á ferskum hvítlauk og hafa flutt inn útsæði og ræktað sjálf líka. Þangað til að þau eru búin að rækta nógu mikið útsæði sjálf þurfa þau að flytja það inn. Útsæðið er í raun hvítlauksgeirar og til þess að það sé hæft til að setja það niður að hausti þá þarf það að vera af ákveðinni stærð.

Þau hvítlauksrif sem ekki ná þessari stærð eru þá í raun orðin aukaafurð úr hvítlauksræktuninni. Í haust sátu þau uppi með svo mikið magn af þessu hráefni þannig að þau þurftu að finna leiðir til að gera verðmæti úr því.

„Það hefur stórlega dregið úr vægi hlutverks forystufjár í hjörðum og því ákváðu þeir að reyna að finna annan hvata til þess að fjölga gripum í þessum einstaka stofni ...“

Þau komu til okkar með hugmyndina að íslensku hvítlaukssalti, helst úr Dölunum, þannig að úr varð að þau fengu Norðursalt á Reykhólum í samstarf við sig.

Síðan fengu þau starfsleyfi og komu svo til okkar í einn mánuð til að þróa hvítlaukssaltið, sem fólst í því að mauka og þurrka hvítlaukinn, setja saman við saltið, hita þetta aftur upp og loks pakkað. Þetta er óvenjulegt hvítlaukssalt að því leyti að það er gróft og svo er hvítlauksinnihaldið 25 prósent – sem er mun meira en gengur og gerist. Þetta er flögusalt – sem hægt er að mylja eins á milli fingrana út í matinn eða nota mortél.“

Frekari vöruþróun úr hliðarafurðum hvítlauksræktar

Að sögn Óla Þórs eru þau strax farin að hugsa um frekari vöruþróun úr hvítlauknum. „Það er bæði vegna velgengninnar sem hvítlaukssaltið hefur fengið og vegna þess að næsta haust búast þau við enn meira magni. Mér skilst að einhvers konar hvítlauksmalk sé jafnvel í þróun hjá þeim, sem hægt væri að búa til hvítlaukssmjör úr, enda væri það góð leið til frekari verðmætasköpunar.“



Matís heldur úti sérstöku rými til skynmats á matvöru. Þar fer fram hlutlægt mat á tilteknum einkennum matvæla, til dæmis áferð og seigju kjöts – hvort kjöt sé ásættanlega meyrð – og hversu saltur eða sætur maturinn er.



Hvítlauksbændurnir í Dölunum, Haraldur Guðjónsson og Þórunn Ólafsdóttir, sem framleiða Dalahvítlaukinn, nýttu sér aðstöðuna hjá Matís bæði til að þróa hvítlaukssaltið sitt og framleiða það.

Annað verkefnið sem Óli Þór nefnir sérstaklega og er nú í vinnslu í Matarsmiðjunni er tiltekin verkunaraðferð á kjöti forystufjár sem kallast „dry aging“. Slík aðferð þekktist vel erlendis í verkun á nautakjöti.

„Tilgangurinn er að gera kjötið af þessum gripum að sælkeravöru og hvetja þannig til að fjölgað sé í stofninum – sem sé núna í ákveðinni tilvistarkreppu. Það hefur stórlega dregið úr vægi hlutverks forystufjár í hjörðum og því ákváðu þeir að reyna að finna annan hvata til þess að fjölga gripum í þessum einstaka

stofni. Þeir sem standa að verkefninu eru báðir matvælafræðingar að mennt, auk þess sem annar þeirra er kjötiðnaðarmaður.

Þeir stefna á að gera þetta að eftirsóttum matvælum, því það yrði bein hvatning fyrir bændur að fjölga í hjörðum sínum. Þeir eru báðir úr sveit og þekkja því vel þennan vanda með forystuféð.“

Dry aged fish

„Á sama tíma erum við með verkefni á okkar vegum sem heitir á ensku „Dry aged fish“. En hefur

verið nefnt þurröldrun fisks upp á íslensku. Það er verkun á fiski sem er óskyld signum fiski, skötu eða hákarli – sem kallast „fermented“-verkun eða þráverkun sem mun vera rétta orðið. Hérna erum við með bæði bleikju og ýsu í tilraun – og svo eftir tiltekinn tíma er þetta eldað. Við erum komin með svo góðan tækjabúnað til að stilla af bæði raka og hitastig sem er nauðsynlegt í svona verkefnum.

Útkoman út úr þessu er feikilega góð; ekkert þráa- eða gerjunarbragð er af þessu, bragðið er einstaklega gott og áferðin silkimjúk.“



Bartosz Grygoruk og Aleksandra Baldyga í eldhúsinu í húsakynnum Matís, með ostinn Twaróg úr smiðju Mjólkursamsölnunnar.

Kemuri pierogi

Þegar blaðamaður bar að garði í eldhúsi Matís á annarri hæðinni, voru þar að störfum Bartosz Grygoruk og Aleksandra Baldyga við framleiðslu á hinum sígilda pólska rétti, pierogi. Það eru fylltar deigbollur sem síðan verða soðnar á litla veitingastað þeirra Kemuri á horni Hverfisgötu og Vitastígs.

Staðurinn var opnaður fyrir um fjórum mánuðum. Þau segja að aðstaðan hjá Matís henti þeim vel til slíkrar skorpuvinnu sem framleiðslan er. Staðurinn þeirra sé of lítill til að hægt sé að halda þar úti framleiðslueldhúsi. Þau segja að pólska samfélagið á Íslandi sé vel meðvitað um veitingastað þeirra og ánægjulegt sé að Íslendingum fjölgi nú sífellt í viðskiptamannahópnum. Kemuri er blanda af litlum veitingastað og kaffihúsi – og þar bjóða þau einnig upp á kaffi og kökur.

Þau segja að mest sé notað af lauk, kartöflum og osti í fyllingarnar. Mjólkursamsalan framleiði sérstakan ost sem Twaróg heitir og er kjörinn í þessa matreiðslu, en hann er rjómakennur og bráðnar vel innan í deigbollunum. Þau segjast nær eingöngu notast við íslenskt hráefni og bjóða upp á valkosti fyrir þá sem eru með glútenþol og grænmetisætur.

Við höfum opnað verkfæra- og landbúnaðarverslun Austurvegi 69, Selfossi

Hörkutól frá Makita, Kubota, Deutz-fahr, Master og Flex

PÓR H

PÓR H

Með þér í meira en 60 ár



Husqvarna snjóblásarar - finndu kraftinn



Snjóblásari ST424T
8,6 HP, vinnslubreidd 61cm, hiti í handföngum, tveggja þrepa kerfi, framljós, beltí, rafstart.



Snjóblásari ST424
8,6 HP, vinnslubreidd 61cm, hiti í handföngum, tveggja þrepa kerfi, framljós, extra stór dekk, rafstart.



Snjóblásari ST330
11,1 HP, vinnslubreidd 76cm, hiti í handföngum, tveggja þrepa kerfi, framljós, extra stór dekk, rafstart.



Snjóblásari ST327
9 HP, vinnslubreidd 69cm, hiti í handföngum, tveggja þrepa kerfi, framljós, extra stór dekk, rafstart.



Snjóblásari ST224
7 HP, vinnslubreidd 61cm, hiti í handföngum, tveggja þrepa kerfi, framljós, rafstart.



Snjóblásari ST124
7 HP, vinnslubreidd 61cm.



Husqvarna á Íslandi - allt til á lager



Traktor TC238T
Sláttutraktor - 18 hestöfl



Rider 320X AWD
Sláttutraktor - 20 hestöfl



RC320TS AWD
Sláttutraktor - 12.6 kW



FS400
Gólfisög
Sögunardýpt 16,2cm



K770
Steinsög
Sögunardýpt 12,5cm



K970
Steinsög
Sögunardýpt 15,5cm



K3600 MK II
Steinsög
Sögunardýpt 27cm



K7000
Steinsög / forsög
Sögunardýpt 14,5cm



550XP MKII
Keðjusög - 4,2 hestöfl

MHG VERSLUN | Þjónustuverkstæði og varahlutir

Víkurbær 8 | 203 Kópavogur | S 544 4656 | mhg.is

Stálgrindarhús frá Weckman Steel

35 ára reynsla á Íslandi

1 x Ísnaðarhurð

2 x Gönguhurð

1 x Gluggi

- Húsin standast mestu snjó- og vindálagskröfur
- Úrval lita á þak og vegg
- Þak klætt 80mm PIR yleiningum
- Veggir klæddir 60mm PIR yleiningum
- Reyklosunarplötur á þaki sem hleypa inn birtu
- Aðaluppdrættir, sökkulteikningar og burðarvirki fylgja

Breidd 9m / Lengd 16,8m

Vegghæð 3,6m

151 m²

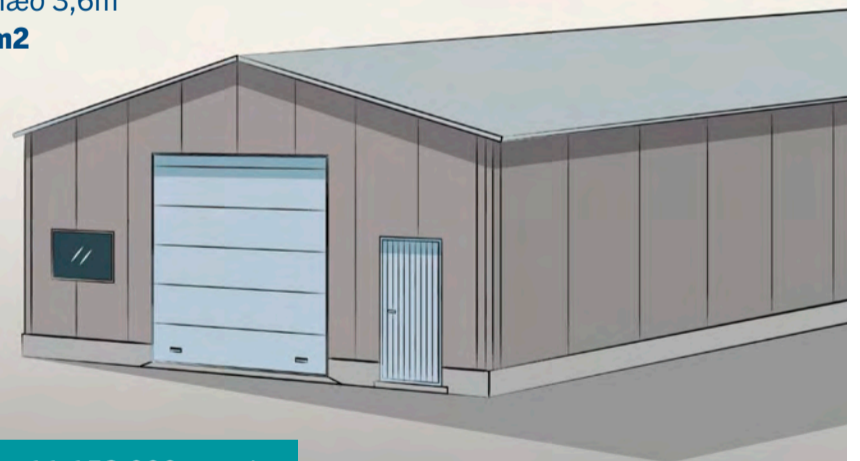

Verð kr. 11.153.000 m. vsk.

Breidd 11m / Lengd 21,2m

Vegghæð 3,6m

231 m²



Verð kr. 15.290.000 m. vsk.

Breidd 14m / Lengd 21m

Vegghæð 3,6m

294 m²



Verð kr. 17.865.000 m. vsk.

Breidd 14m / Lengd 25,2m

Vegghæð 3,6m

353 m²



Verð kr. 20.450.000 m. vsk.

Breidd 16m / Lengd 25,2m

Vegghæð 3,6m

403 m²

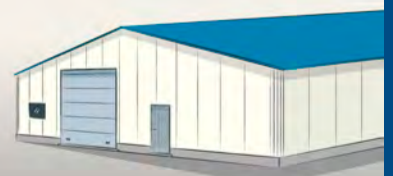

Verð kr. 23.280.000 m. vsk.

*Tilboðsverð gilda til 01.05.2024



H. HAUSSON EHF.

Ögurhvarfi 8, 203 Kópavogur | 588 1130 | hhauksson.is | hhauksson@hhauksson.is



Sjálfbær landnýting

Í hugum margra eru gróður og jarðvegur svo sjálfsgöf fyrirbæri að við áttum okkar ekki á því að þetta eru meðal okkar allra mikilvægustu auðlinda – auðlindir sem allt okkar líf byggir á.

Þessar auðlindir eru grunnurinn að lífsnáuðsynlegum vistkerfisferlum og þjónustum s.s. kolefnisbindingu, matvælaframleiðslu, vatns- og næringarefnahringrásinni og frumframleiðni. Líkt og með aðrar auðlindir eru þær takmarkaðar og við þurfum að hugsa vel um þær.

Í samráðsgátt stjórnvalda liggja nú fyrir drög að reglugerð um sjálfbæra landnýtingu, drög sem hafa það m.a. að markmiði að tryggja sjálfbæra nýtingu þeirra auðlinda sem liggja í gróðri og jarðvegi. Þessi reglugerð snýr ekki einungis að þeirri nýtingu sem fellur undir landbúnað, heldur einnig nýtingu vegna umferðar fólks og ökutækja og vegna framkvæmda. Við mat á því hvort auðlindanýting er sjálfbær, út frá umhverfislegu sjónarhorni, er oftast horft til tveggja þátta. Í fyrsta lagi að auðlindin sé í því ástandi að hún sé hæf til nýtingar og í öðru lagi að nýtingin gangi ekki á auðlindina og tryggt sé að komandi kynslóðir geti notið hennar.

Það er alþekkt þegar kemur að nýtingu sjávarauðlinda að þegar stofnstærð fiska fer niður fyrir ákveðin mörk, er engin veiði leyfð, óháð því hvort stofnstærðin er að aukast eða minnka. Unnið er að stjórnunar- og verndaráætlanum fleiri tegunda og auðlinda, t.d. rjúpunnar, þar sem sömu skilgreiningu á sjálfbærri auðlindanýtingu er fylgt.

Það er í þessum anda sem reglugerðin um sjálfbæra landnýtingu er gerð. Ef ástand gróðurauðlindarinnar fer niður fyrir ákveðin mörk, er ekki hægt að nýta hana á sjálfbæran hátt, jafnvel þó að vistkerfið sé í framför.

Þegar kemur að mati á ástandi auðlindar og áhrifum beitarnýtingar á hana er byggt á nálgun sem er viðurkennd í dag og m.a. notuð í Bandaríkjunum, Nýja-Sjálendi og Mongólíu. Þar er ástand lands metið út frá því hversu mikil frávik það sýnir frá sambærilegu svæði í góðu ástandi. Þannig er hægt að meta ástandið, út frá fyrir fram gefnum mælibleytum og fylgjast með því hvernig það er að breytast. Nýtingin er svo aðlöguð að ástandi hvers tíma með það að markmiði að hámarka afköst beitarlandsins.

Ljóst er að margar nýjar áskoranir felast í þessari reglugerð. Það er einmitt eitt af hlutverkum Lands og skógar, í samvinnu við heimafólk, landeigendur, notendur auðlindanna og aðra, að takast á við þessar áskoranir á farsælan hátt. Miklir möguleikar felast í landbótaáætlunum og hægt er að útfæra þær með ýmsum hætti, jafnvel gjörólíkt því sem áður hefur tíðkast.

Þegar öllu er á botninn hvolft erum við öll að stefna að því sama. Við viljum tryggja blómlega byggð á öllu landinu sem byggir á sjálfbærri auðlindanýtingu, virðingu við hefðir og sátt við fólk og náttúru.

*Bryndís Marteinsdóttir,
sviðsstjóri á sviði sjálfbærrar
landnýtingar*

Af framkvæmd arfgerðagreininga 2024

Íslensk erfðagreining mun áfram veita sauðfjárbændum liðsinni við arfgerðagreiningar og því ráðgert að öll sýni á vegum RML fari þangað til greiningar.



Eyþór Einarsson.

Í vetur munu greiningar fara fram þegar safnast hefur upp hæfilegur skammtur sýna en gert ráð fyrir að niðurstöður komi þá a.m.k. mánaðarlega.

Gert er ráð fyrir að mikið magn sýna komi inn eftir sauðburð og þá verði stöðugt greint og svo áfram í haust.

Verð

Fullt verð á greiningu til bónda verður óbreytt frá því sl. haust, eða 1.600 kr. án. vsk. Hér eftir verða hylkin seld sér og dregst sá kostnaður frá verðinu.

Gert er ráð fyrir að sá sem kaupir hylkið sé ábyrgur fyrir að greiða fyrir greiningu á sýni sem því fylgir. Þetta er gott að hafa í huga ef menn ætla að lána hylki milli bæja.

Verð pr. hylki er 300 kr. án vsk. Því verður innheimt að hámarki 1.300 kr. + vsk. fyrir greininguna, ef þegar er búið að greiða fyrir hylkið. Þá mun koma stuðningur frá matvælaráðuneytinu sem lækkar þá greiningar á ákveðnum sýnum.

Stuðningur við greiningar

Fyrir liggur að matvælaráðuneytið (MAR) mun styðja við greiningar á sýnum. Hver upphæðin verður pr. sýni liggur ekki fyrir að svo stöddu. Hins vegar liggur fyrir að áhersla verður m.a. lögð á að hvetja til sýnatöku á afkvæmum gripa sem bera V eða MV arfgerðir.

Líklega verður vægi stuðningsins meira á V arfgerðir, svipað og gert var þegar sæðingar voru niðurgreiddar sl. haust.



Þeir sem eru að senda inn sýni til greiningar eru minntir á að forsendan fyrir því að fá niðurstöðuna inn í Fjárvis er að búið sé að forskrá sýnanúmerin á viðkomandi gripi.

Mynd / Úr safni

Til að meta hvaða sýni skulu njóta niðurgreiðslu verður byggt á gögnum sem skráð eru í Fjárvis.is.

Pantanir og móttaka sýna

Pantanir á hylkjum og tögum fara í gegnum heimasíðu RML. Yfir stendur vinna við að endurhanna pöntunarsíðuna og tengja hana við Fjárvis. Þessari vinnu er ekki að fullu lokið en mun pöntunarsíðan opna á næstu dögum. Ef einhverjum liggur á að fá hylki áður en pöntunarsíðan opnar er hægt að hafa samband við starfsmenn RML sem reyna að bjarga mönnum eftir bestu getu.

Þeir sem vilja koma sýnum til greininga geta sent þau á starfsstöð RML á Hvanneyri. Í vor er svo gert ráð fyrir að fjölga móttökustöðum og verður það kynnt betur síðar. Þeir sem eru að senda inn sýni til greiningar eru minntir á að forsendan fyrir því að fá niðurstöðuna inn í Fjárvis er að búið sé að forskrá sýnanúmerin á viðkomandi gripi (Skráning->forskrá sýnanúmer).

Úr hvaða gripum skal taka sýni?

Nú er rétti tíminn til að fara að skipuleggja sýnatökur á komandi vori. Markmiðið er að sett sé á sem mest af lömbum sem bera V eða MV arfgerðir.

Áherslur í sýnatökum munu því felast í því að finna sem mest af þessum lömbum. Þá ætti það að vera regla á öllum búum að ásettir hrútar sé arfgerðagreindir.

Best er að taka sem mest af sýnum í vor úr þeim lömbum sem

miklar líkur eru á að komi til greina sem ásetningslömb. Handhægt er að taka sýnið um leið og mörkun fer fram en tilvalið er að setja eyrnamerki lambsins í gatið sem sýnataka skilur eftir. Áherslan í vor gæti því verið:

- Taka úr öllum sæðingalömbum sem koma til greina sem ásetningur
- Taka sem mest af sýnum úr lömbum þar sem báðir foreldrar bera V eða MV, til að finna þau lömb sem gætu verið arfhrein V/V, V/MV eða MV/MV.

- Taka sýni úr lömbum sem eru mjög líkleg ásetningslömb af einhverjum ástæðum og eiga a.m.k. eitt foreldri sem ber V eða MV.

- Í haust er síðan hægt að bæta við sýnatökum úr vafalömbum sem veljast í hóp álitlegra lamba sem ásetningur.

- Ljóst er að aðeins um 1/8 af þeim hrútlömbum sem gætu komið til nytja á landsvísi næsta haust og gætu borið V eða MV arfgerð verða settir á. Það er því soun að taka sýni úr öllum hrútlömbum þó þau eigi foreldra með V eða MV arfgerð. Í raun ætti að nægja, þegar um ræðir að annað foreldrið er arfblandið V eða MV, að taka sýni úr rúmlega tveim lömbum fyrir hvert eitt sem sett yrði á, á heimabúi eða selt.

- Áður en farið er að panta hylki er því gott að leggja yfir skýrsluhaldið og áætla fjölda lamba sem áhugavert væri að taka sýni úr. Þar sem meira og minna öll lömb eru undan arfblandnum foreldrum sem bera V eða MV ætti þó að vera nægilegt að miða við rúmlega tvöfaldan fjölda sem velja á til lífs.

Höfundur er ráðunautur hjá RML.



HONDA

GÆDI
LYFIR
40 ÁR

HONDA RAFSTÖÐVAR FÁST Í FAGVERSLUN BYKO

www.byko.is/honda | honda@byko.is | 515-4020

BÆNDAGED

Geðorðin 10

- Hugsaðu jákvætt, það er léttara
- Hlíðu að því sem þér þykir vænt um
- Haltu áfram að læra svo lengi sem þú lífir
- Lærðu af mistökum þínum
- Hreyfðu þig daglega, það léttir lund
- Flæktu ekki líf þitt að óþörfu
- Reyndu að skilja og hvetja aðra í kringum þig
- Gefstu ekki upp, velgengni í lífinu er langhlaup
- Finndu og ræktaðu hæfileika þína
- Settu þér markmið og láttu drauma þína rætast

baendaged.bondi.is



Grillhús Garðhús Sauna

Eigum fjölda húsa
á lager.
Bjóðum 12 mánaða
vaxtalaugar greiðslur.
Sími 454-0077
credoinvest@lts.is
WWW.LTS.IS



Garðyrkja

Heildarlausnir fyrir garðyrkjuna



Allt frá
fræjum til
afurða

Frjó umbúðasalan, hluti af Samhentum síðan 2016

Suðurhraun 4a, 210 Garðabæ, 5758000
www.samhentir.is sala@samhentir.is



Samhentir



Verndandi arfgerðir í sókn

– Yfirlit yfir stöðu sauðfjárstofnsins með tilliti til niðurstaðna arfgerðagreininga

Bændur voru duglegir við sýnatökur á síðasta ári. Alls fengust greiningarniðurstöður fyrir 35.287 sýni sem var í raun vonum frammar.



Eyþór Einarsson.

Greinilegt er að áhugi bændur er mikill fyrir þessu verkefni.

Þá munaði mikið um að komu Íslenskrar erfðagreiningar og þau hagstæðu kjör sem þar bjóðast en það hefur klárlega örvað þátttökuna. Þar að auki styrkti matvælaráðuneytið og Þróunarsjóður sauðfjárræktarinnar sýnatökurnar og varð því á endanum kostnaður bændur við þennan lið mun minni en útlit var fyrir í ársbyrjun 2023.

Samsetning stofnsins

Í þessari samantekt eru arfgerðir gripa flokkaðar í 5 flokka. Það er V eða verndandi (dökkgrænt flagg). Það eru arfgerðir sem innihalda ARR en mega þó ekki vera arfblendnar á móti VRQ.

Þá er það MV eða mögulega verndandi (ljósgrænt flagg), en það eru arfgerðir sem innihalda breytileikana T137, C151 og H154 (AHQ) en þessar arfgerðir mega heldur ekki innihalda VRQ. Þriðji flokkurinn kallast lítið næmar arfgerðir (blátt flagg) en það eru bara arfgerðir sem innihalda N138, arfhreint eða á móti villigerðinni ARQ. Síðan er það villigerðin, ARQ/ARQ sem einnig er þekkt sem hlutlaus (gult flagg) og að lokum áhættuarfgerðir (rautt flagg), en það eru allar arfgerðir sem innihalda VRQ.

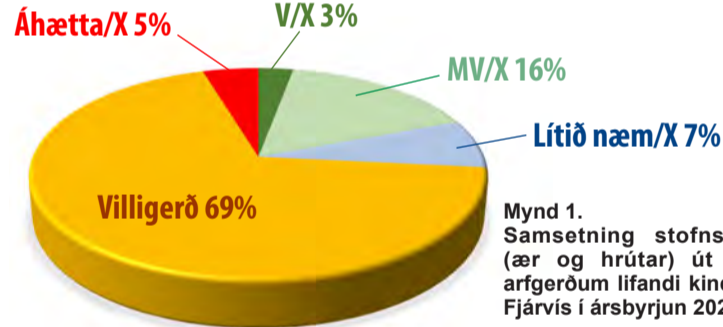

Mynd 1. Samsetning stofnsins (ær og hrútar) út frá arfgerðum lifandi kinda í Fjávris í ársbyrjun 2024.

Sýsla	Fjöldi með greiningu	Greiningar hlutfall	V/X	MV/X	Lítið næm/X	Villigerð	Áhætta/X
Gullbringu- og Kjósasasýsla	327	13%	2%	6%	3%	87%	2%
Borgarfjarðarsýsla	624	5%	3%	9%	7%	78%	3%
Mýrasýsla	408	4%	5%	13%	8%	70%	4%
Snæfells- og Hnappadals.	1.522	11%	1%	15%	8%	71%	4%
Dalásýsla	1.062	5%	3%	25%	5%	64%	4%
Barðastrandarsýsla	1.494	14%	1%	11%	18%	67%	4%
Ísafjarðarsýslur	395	5%	0%	15%	9%	68%	8%
Strandasýsla	4.201	24%	1%	13%	14%	68%	4%
V-Húnavatnssýsla	8.631	32%	3%	17%	8%	67%	5%
A-Húnavatnssýsla	6.369	18%	3%	17%	7%	68%	5%
Skagafjarðarsýsla	8.329	26%	5%	25%	6%	60%	3%
Eyjafjarðarsýsla	4.130	23%	3%	18%	8%	65%	5%
S-Þingeyjarsýsla	3.259	16%	1%	16%	5%	73%	5%
N-Þingeyjarsýsla	2.989	16%	1%	10%	3%	79%	6%
N-Múlasýsla	1.978	7%	2%	12%	9%	72%	5%
S-Múlasýsla	1.294	9%	8%	8%	6%	74%	4%
A-Skaftafellssýsla	774	5%	3%	19%	3%	68%	8%
V-Skaftafellssýsla	845	5%	3%	14%	9%	69%	5%
Rangárvallasýsla	2.304	10%	1%	8%	7%	77%	7%
Árnessýsla	2.925	15%	3%	14%	4%	76%	3%
Samtals	53.860	15%	3%	16%	7%	69%	5%

Tafla 1. Yfirlit yfir fjölda lifandi kinda í Fjávris (hrútar og ær) sem hafa verið arfgerðargreindar flokkað eftir sýslum. Þá er hér sett fram hvernig þessar kindur flokkast eftir verndargildi arfgerðanna.

Í skýrsluhaldsforritinu Fjávris er nú að finna 53.860 lifandi gripa sem hafa greiningu. Ekki hefur þó verið tekið sýni úr þeim öllum, en Fjávris getur

búið til greiningar á gripi ef báðir foreldrar eru greindir og hægt að spá með 100% vissu hvað afkvæmið fær. Hlutfall ásetningsfjár sem er með greiningu hækkar því úr 8% í 15% á milli ára.

Á mynd 1 má sjá samsetningu stofnsins út frá niðurstöðum greininga. Flestir gripir bera villigerðina (hlutlausir). Hlutfall hlutlausra kindu lækkar aðeins um 2% milli ára. Hugsanlega hefði þetta hlutfall mælt hærra á síðasta ári ef jafnmargir gripir hefðu verið með greiningu og nú.

Kindur sem bera ARR og eru ekki með VRQ (áhættu samsætuna) reynast nú vera 3% af stofninum og eru því gripir sem bera verndandi eða mögulega verndandi arfgerðir 19% en voru á síðasta ári 15%. Hæst hlutfall af lifandi kindum með greiningar er að finna í Vestur-Húnavatnssýslu en þar eru 32% ásettra kindu með greiningu líkt og fram kemur í töflu 1. Næsthæst er greiningarhlutfallið í Skagafirði en ekki kemur á óvart að mest sé greint í þeim héruðum þar sem riðan hefur mest látið á sér kræla að undanförmum.

Þó hér sé ekki tekin saman sundurliðun eftir varnarhólfum, má ætla að af hreinu hólfunum (söluhólfunum) séu Strandanmenn lengst komnir en Strandasýslan er með 24% ásetningsfjár greint og koma Strandanmenn næstir á eftir Skagfirðingum. Minnst hefur verið greint í Mýrasýslu, eða 4%.

Hrútar

Mikilvægast er að greina hrútana og er markmiðið að allir ásetningshrútar landsins séu með arfgerðargreiningu. Ekki er búið að ná þessu marki, en margir eru þó vel á veg komnir. Á 1.020 búum, samkvæmt Fjávris, eru hrútar með arfgerðargreiningu en það

er u.þ.b. 60% búna í skýrsluhaldi. Af þessum rúmlega þúsund búum eru þó aðeins 143 sem eru með greiningu á öllum sínum hrútum.

Hugsanlega eru þessi bú talsvert fleiri í raun, en búast má við að eitthvað af þeim hrútum sem skráðir eru lifandi í skýrsluhaldinu séu það ekki og eins er eitthvað af þessum hrútum ekki nýttir til kynbóta. Ef skoðað er hlutfall hrúta með greiningu eftir sýslum (mynd 2) þá er greiningarhlutfallið að jafnaði 37%, en samkvæmt Fjávris eru 7.555 hrútar á lífi, arfgerðargreindir. Hæst er hlutfallið í Vestur-Húnavatnssýslu, þar er 65% hrútanna með greiningu.

Ef skoðað er hvernig samsetning hrútakostsins í landinu er m.t.t. næmis gegn riðu þá eru 9% hrúta með verndandi arfgerð og 17% með MV arfgerðir. Þetta hlutfall er þó mun hærra í yngsta aldursflokkinum, en af hrútlömbum sem sett voru á sl. haust eru 19% með verndandi arfgerðir og 20% með mögulega verndandi arfgerðir. Gera má ráð fyrir að þessir hrútar hafi verið vel nýttir á síðustu fengitíð og má því ætla að yfir 100.000 lömb fæðist í vor sem eiga möguleika á því að bera V eða MV. Ef réttu lömbin verða valin til ásetnings verður tekið stórt skref í innleiðingu verndandi arfgerða og ætti því hlutfall hlutlausra- eða áhættuarfgerða að geta lækkað býsna hratt á næstu árum.

Á mynd 3 má sjá hvernig þessar arfgerðargreindu hrútar skiptast eftir stöðu arfgerðanna innan sýslna. Gera má ráð fyrir að hlutfall hrúta með V eða MV arfgerðir sé í raun lægra, en ætla má að þeir sem hafa verið duglegastir að velja fyrir V eða MV séu líka duglegastir við að arfgerðargreina. Athygli vekur að í öllum sýslum er eitthvað sett á af hrútum sem fyrir liggur að séu með áhættuarfgerð (VRQ/x).

Við vinnum fyrir stjórnendur



STJÓRNENDAFÉLAG
SUÐURLANDS
www.stjornandi.is



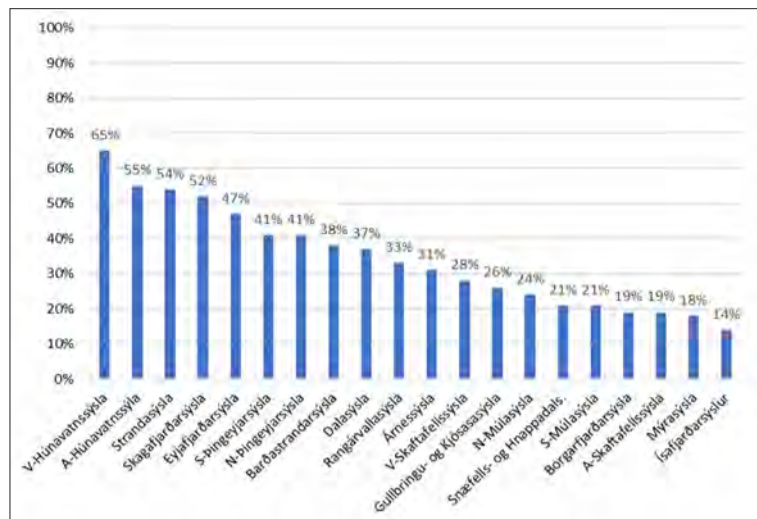

Mynd 2. Hlutfall arfgerðargreindra hrúta, sem skráðir eru lifandi í Fjarvís, eftir sýslum. Raðað eftir greiningarhlutfalli.

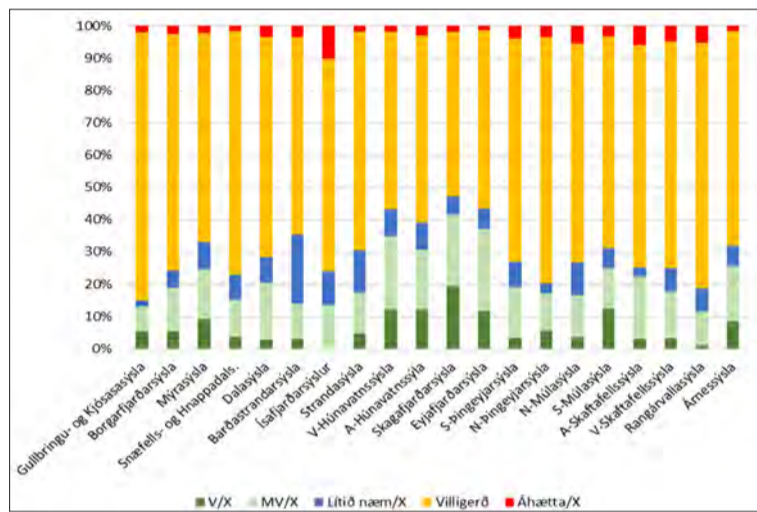

Mynd 3. Samsetning arfgerða með tilliti til riðumótstöðu eftir sýslum. Gögnin byggja á lifandi hrútum skráðum í Fjarvís í febrúar 2024.

Slíka hrúta ætti helst ekki að nota. Í sumum tilfellum er skýringin þó sú að þessir hrútar hafa V eða MV genasamsætu á mótum VRQ og með því að beita arfgerðargreiningum er þá hægt að velja eingöngu afkvæmin sem hafa góðu genin.

Þeir bændur sem ekki hafa látið greina hrútana sína enn þá eru hvattir til að taka sýni úr þeim í vetur. Gott

er að stefna á að vera búin að greina hrútana fyrir vorið áður en lömbin koma í heiminn og fyrstu drög lögð að ásetningi næsta árs, m.a. með sýnatökum.

Að lokum eru Þórdísi Þórarinsdóttur færðar þakkir fyrir aðstoð við gagnaöflun.

Höfundur er ráðunautur.



Landbúnaðarverðlaun matvælaráðuneytisins

Matvælaráðherra veitir landbúnaðarverðlaun árlega í tengslum við Búnaðarþing.

Úthlutunarnefnd á vegum matvælaráðuneytisins óskar eftir tilnefningum um bændabýli, önnur landbúnaðar fyrirtæki eða félög sem talin eru hafa verið á einhvern hátt til fyrirmyndar í íslenskum landbúnaði á næstliðnu ári.

Stutt greinargerð skal fylgja með tilnefningum. Þar skulu koma fram helstu upplýsingar um starfsemi tilnefndra ásamt rökstuðningi fyrir tilnefningunni. Verðlaunahafar geta verið allt að þrjú og mun úthlutunarnefndin velja verðlaunahafa.

Við valið er litið til þátta eins og frumkvöðlastarfs, nýjunga í starfsháttum eða annars árangurs sem getur verið öðrum fyrirmynd í landbúnaði svo sem á sviði umhverfisstjórnunar, loftslagsmála, ræktunarstarfs eða annarra þátta í starfsemi.

Tillögur skulu berast eigi síðar en **1. mars 2024**, merktar „Landbúnaðarverðlaun“ á netfangið mar@mar.is eða bréflaga til matvælaráðuneytisins, Borgartúni 26, 105 Reykjavík.

Ráðherra landbúnaðarmála veitti landbúnaðarverðlaun fyrst 1997 og þau hafa verið veitt flest ár síðan eða alls í 25 skipti.

Stjórnarráð Íslands
Matvælaráðuneytið



Leiktæki & Sport



Buglo 9103
klifurnet 4,5m kr. 1.290.000

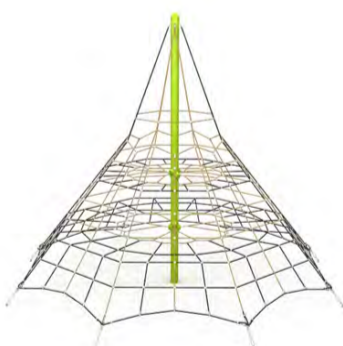

Buglo 00802
Kastali með rólu kr. 780.000

Buglo 2901
Rennibraut með göngum, tilboð kr. 440.000



Buglo 00302
Róla, tilboð kr. 310.000

Buglo 5103 gormatæki
kr. 99.000



Buglo 00114
Kastali ungbarna kr. 549.000

Buglo 2007
Klifurkofi, tilboð kr. 420.000

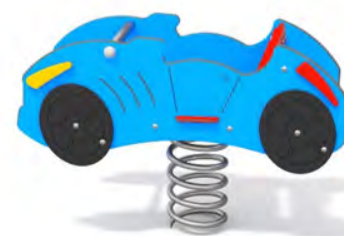

Buglo 5016
Gormatæki kr.177.000

Gervigras á sparkvelli, leiksvæði og á garðinn þinn. Gúmmigrasmottur og gúmmihellur undir leiktæki. Korkur og gúmmýfirborð, á leiksvæði og hlaupabrautir. Plast körfuboltavellir. Körfur, mörk, girðingar, hjólabogar og hlaupahjólstandar.



www.leiktæki.is og Buglo.pl
Austurmörk 19, Hveragerði, sími 545-0077
pósthólf Its@Its.is

Rekstur sauðfjárbúa 2022



Eyjólfur Ingvi Bjarnason.



María Svanþrúður Jónsdóttir.

Í nýrri skýrslu Ráðgjafarmiðstöðvar landbúnaðarins er fjallað um niðurstöður úr rekstri 193 sauðfjárbúa sem skiluðu inn gögnum fyrir árin 2020–2022.

Þáttökubúin eru með að jafnaði 480 vetrarfóðradar ær og endurspeglar rúmlega 27% af landsframleiðslu dilkakjöts árið 2022.

Í meðfylgjandi töflu má sjá afkomu þessara búa, raðað eftir framlegð tekna. Niðurstöðurnar sýna að afkoma íslenskra sauðfjárbúa batnaði heldur árið 2022, en er að meðaltali óviðunandi og breytileiki milli búa er nokkuð mikill.

Helstu tækifæri sauðfjárbændna liggja í aukinni afurðasemi og lægri breytilegum kostnaði á hvert framleitt kíló dilkakjöts. Munurinn á breytilegum kostnaði efsta og neðsta þriðjungs eru 405 kr./kg árið 2022 og hefur vaxið á milli ára.

Framleiðslukostnaður dilkakjöts, án fjármagnsliða og afskrifta, er að meðaltali 1.535 kr./kg árið 2022.

	2020			2021			2022		
	Efsti 1/3	Meðaltal	Neðsti 1/3	Efsti 1/3	Meðaltal	Neðsti 1/3	Efsti 1/3	Meðaltal	Neðsti 1/3
Afurðatekjur kr/kg	585	561	534	601	587	571	851	812	760
Greiðslur úr sauðfjársmning kr/kg	707	640	586	707	665	643	792	746	722
Greiðslur úr rammasamning kr/kg	35	38	42	31	39	46	37	42	46
Aukagreiðslur* úr sauðfjársmning kr/kg				80	79	78	116	116	117
Sprett- og álagsgr. jarðræktar 2022 kr/kg							50	60	67
Tekjur vegna sauðfjárræktar kr/kg	1.327	1.240	1.163	1.419	1.369	1.338	1.845	1.776	1.712
Aðkeypt fóður kr/kg	28	38	48	29	43	53	30	39	54
Áburður og sáðvörur kr/kg	138	166	194	132	178	225	228	305	387
Rekstur búvéla kr/kg	105	148	198	131	165	217	157	200	253
Rekstrarvörur kr/kg	83	102	130	90	117	157	117	137	166
Ýmis aðkeypt þjónusta kr/kg	99	125	166	104	138	177	118	150	195
Breytilegur kostnaður alls kr/kg	454	578	736	487	641	829	650	832	1.055
Framlegð kr/kg	874	661	427	932	728	509	1.195	944	657
Framlegðarstig tekna af sauðfjárrækt	65,8%	53,4%	36,7%	65,7%	53,2%	38,0%	64,8%	53,1%	38,4%
Viðhald eigna kr/kg	79	104	116	74	97	116	98	103	115
Rekstur húsnæðis kr/kg	61	63	67	65	67	72	80	80	90
Bifreiðakostnaður kr/kg	67	66	74	67	68	68	81	82	82
Annar rekstrarkostnaður kr/kg	61	57	61	54	65	85	48	62	85
Laun og launatengd gjöld kr/kg	349	313	291	330	332	310	387	375	360
Fastur kostnaður alls kr/kg	618	602	610	591	629	650	693	703	732
Rekstrarniðurst. f. fjármagnsl. og afsk. kr/kg	256	59	-183	342	99	-141	502	241	-75
Afskriftir kr/kg	185	176	159	173	189	192	218	213	223
Fjármagnsliðir kr/kg	80	84	82	84	91	107	132	134	146
Rekstrarniðurstaða sauðfjárbús kr/kg	-9	-200	-424	84	-181	-440	152	-106	-445
Rekstrarn. sauðfjárbús % af sauðfjártl.	-0,6%	-16,2%	-36,5%	5,9%	-13,2%	-32,9%	8,2%	-6,0%	-26,0%
Framl.kostn. án afskrifta og fjárm.líða kr/kg	1.071	1.181	1.346	1.078	1.270	1.479	1.343	1.535	1.787
Hagnaður/tap af heildarrekstri, þús. kr.	1.653	825	226	1.502	493	-475	4.465	2.409	1.035

*Aukagreiðslur. Á árinu 2021 er það álag vegna Covid-19 og á árinu 2022 er það sprettgreiðsla vegna gæðastýringar

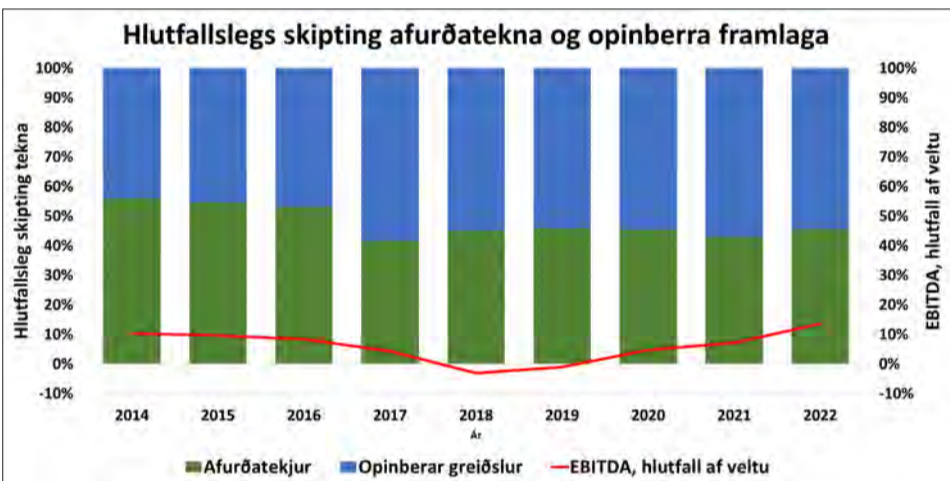

Mynd 1 - Hlutfallslega skipting afurðatekna og opinberra greiðslna eftir árum frá árinu 2014. Rauða línan sýnir EBITDA sem hlutfall af veltu sauðfjárræktar eftir árum.

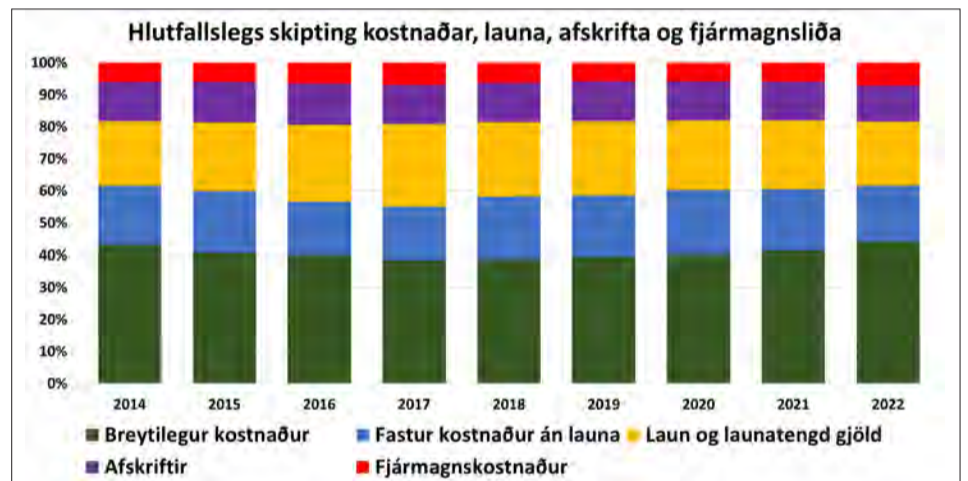

Mynd 2 - Hlutfallslega skipting kostnaðar eftir árum frá árinu 2014.

Bílskúrs- og iðnaðarhurðir



- Stuttur afhendingartími
- Hágæða íslensk framleiðsla
- Val um fjölda lita í RAL-litakerfinu
- Vindstyrktar hurðir

Smíðað eftir máli

Iðnaðarhurðir

Iðnaðarhurðir með gönguhurð

Bílskúrshurðir

Hurðir í trékarma

Tvískiptar hurðir

Fyrsta flokks þjónusta og ráðgjöf



Tunguháls 10, 110 Reykjavík, sími 567 3440, vagnar@vagnar.is, vagnar.is

Mikill breytileiki er eftir stærð búa og fer framleiðslukostnaðurinn stíglækkandi með aukinni bústærð þar sem einstaka kostnaðarliðir deilast á fleiri kíló.

Framleiðslukostnaður dilkakjöts að meðtöldum fjármagnsliðum og afskriftum er 1.882 kr./kg árið 2022. Merki eru um bættu afkomu þáttökubúanna árið 2022 en þau tengjast að nokkru leyti hækkun á afurðaverði og einkisgreiðslum frá ríki, en einnig af auknum tekjum af öðru en sauðfjárrækt.

Hefði afurðaverð dilkakjöts haldið í við almenna verðlagsþróun frá 2014 til 2022, hefði meðalafurðaverð átt að vera 789 kr./kg en var þess í stað 748 kr./kg sem er 40% hækkun frá fyrra ári.

Á árinu 2022 reiknast tap sauðfjæræktar að meðaltali 106 krónur á kg dilkakjöts. Það hefði orðið enn meira ef ekki hefðu komið til einkisgreiðslna úr ríkissjóði.

Miðað við meðalatvinnutekjur á Íslandi árið 2022, 624 þúsund krónur á mánuði, eru mánaðarlaun sauðfjæræktar aðeins 45,5% af meðallaunum í landinu.

Niðurstöðurnar gefa til kynna að bæta þurfi rekstrarumhverfi sauðfjæræktar þannig að beinar tekjur af framleiðslu sauðfjæræktar standi undir eðlilegri launakröfu, nauðsynlegum fjárfestingum, tæknivæðingu og nýliðun.

Gagnasafn þessa verkefnis nær nú frá árinu 2014 og vaxandi fjöldi búa ár hvert. Á mynd 1 má sjá hlutfallslega skiptingu tekna ásamt EBITDA% af veltu sauðfjæræktar eftir árum.

„Á árinu 2022 reiknast tap sauðfjæræktar að meðaltali 106 krónur á kg dilkakjöts. Það hefði orðið enn meira ef ekki hefðu komið til einkisgreiðslna úr ríkissjóði ...“

Á mynd 2 má sjá hlutfallslega skiptingu helstu kostnaðarliða eftir árum.

Verkefnið stendur á tímamótum þar sem því lauk formlega árið 2023 samkvæmt þeim samningi sem undirritaður var sumarið 2021 milli ráðuneytis, Landssamtaka sauðfjæræktar og RML.

Sambærileg verkefni eru rekin innan RML og hafa þau ásamt þessu verkefni margsannað gildi sitt. Verkefninu verður því, samkvæmt stjórnendum RML, tryggt áframhaldandi fjármögnun fram til næstu búvörusamninga en ljóst er að huga þarf sérstaklega að fjármögnun þessara verkefna til framtíðar.

Höfundar eru ráðunautar í sauðfjærækt hjá RML



Galadriel 17-275 er ein af ARR-kindunum sem fundist hafa í Vífilisdal.

Fjórir ARR-gripir til viðbótar í Vífilisdal

Í framhaldi af því að 2 gripir fundust á bænum Vífilisdal í Hörðudal með ARR genasamtætuna var hafist handa við að kortleggja alla hjörðina.

Síðastliðinn föstudag komu greiningar fyrir u.þ.b. helming ána. Þar með er búið að greina nánast allar eldri kindur á búinu. Í næsta skrefi verður þá restin af hjörðinni greind, a.m.k. þær ær sem ekki er hægt að spá fyrir um arfgerð út frá greiningum eldri ána.

Fjórar kindur bættust nú við sem bera ARR en áður var búið að staðfest genið í hrútnum Verði 23-459 og ánni Gullbrá 16-189. Enn er ekkert hægt að fullyrða um

það hvaðan genið kemur í hjörðina. Þessar fjórar ær eru skyldar Gullbrá en þó ekki náskyldar.

Sameiginlegur forfaðir þeirra sem næstur þeim stendur er hrúturinn Golsi 02-346 frá Háafelli í Miðdölum, en hann kemur fyrir í 3. eða 4. ætlið hjá öllum ánum.

Frekari sýnataka mun væntanlega varpa ljósi á það hvort Golsi hafi borið ARR en hann á talsvert af afkomendum sem enn eru ógreindir. Í meðfylgjandi töflu er yfirlit yfir þessar fjórar ær sem við bættust.

*Eyþór Einarsson,
ráðunautur hjá RML.*

Gripur	Litur	Horn	Faðir	Móðir
16-123	11	Kollótt	13-451 Polli frá Vífilisdal	15-048
17-226	38	Kollótt	16-440 Kuggur frá Vífilisdal	08-264
17-275 Galadriel	38	Hyrnd	15-465 Þristur frá Vífilisdal	12-662 Gríma
19-473	10	Hyrnd	17-145 Frontur frá Hlíð	13-822

Kindurnar fjórar í Vífilisdal sem nú bættast í hóp ARR kinda.

VERIÐ VELKOMIN Á NÝJA HEIMASÍÐU FERRO ZINK

VANBÁÐUR VINNÚFATNAÐUR, VETTLINGAR,
KULDAGALLAR, SNJÓBUXUR, ÚLPUR, JAKKAR
OG MARGT FLEIRA.

SJÁÐU ÚRVALIÐ Í VEFVERSLUN OKKAR
EÐA KOMDU VIÐ.

ÁLFHELLU 12-14
HAFNARFIRÐI
SÍMI 533 5700

ÁRSTÍG 6
AKUREYRI
SÍMI 460 1500

FERROZINK@FERROZINK.IS
FERROZINK.IS

SANDBLÁSTUR & MÁLMHÚÐUN
FERROZINK

Hlíðarveita til sölu

Veitur ohf. auglýsa Hlíðarveitu til sölu

Hlíðarveita í Bláskógabyggð rekur hita- og kaldavatsveitu og eru viðskiptavinir um 290 talsins.

Til sölu er 54% hlutur Hlíðarveitu í borholunni ER-23 á Efri-Reykjum ásamt öllu dreifikerfi, dælustöðvum og öðrum búnaði sem fylgir veitunni.

Hitaveitan þjónustar sumarhúsabyggðir í Brekkuskógi, Miðhúsa-skógi og í Úthlíð auk þess að veita nokkrum býlum í nágrenninu heitt vatn.

Hlíðarveita hefur afnot af vatnsveitu Úthlíðar þar sem vatn er tekið úr lindum við Bjarnarfell. Vatnsveitan þjónustar sumarhúsaferðið í Úthlíð auk nokkurra húsa í Bláskógabyggð í grennd við Úthlíð.

Áhugasömum kaupendum er bent á að hafa samband við fyrirtækjaráðgjöf Fossa fjárfestingarbanka sem hefur umsjón með söluferlinu fyrir hönd Veitna. Fyrirspurnir má senda á netfangið fttr@fossar.is. Fjárfestar fá sölukynningu afhenta gegn undirritun trúnaðaryfirlýsingar og skilmálabréfs og verður boðið að gera tilboð á grundvelli þeirra gagna.

Frestur til að skila óskuldbindandi tilboði er til **kl. 16.00 þann 1. mars 2024**. Eingöngu verður tekið við tilboðum á sérstöku tilboðsformi og samkvæmt þeim skilmálum sem fram koma í skilmálabréfi og á tilboðsformi. Tilboðsform má nálgast hjá fyrirtækjaráðgjöf Fossa fjárfestingarbanka.





Niðurstöður rekstrargreiningar í garðyrkju

Ráðgjafarmiðstöð landbúnaðarins lauk nýverið við verkefnið „Rekstrargreining garðyrkju á Íslandi 2019-2022“.



Ivar Ragnarsson.

Í skýrslu sem birt hefur verið á heimasíðu RML koma fram helstu niðurstöður sem hafa fengist úr verkefninu. Verkefnið er styrkt af fagfé garðyrkjunnar.

Verkefnið sem þessi skýrsla byggir á er framhald verkefnis sem unnið var af RML á síðasta ári þar sem leitast var við að varpa ljósi á rekstrarafkomu í garðyrkju á Íslandi og þróun hennar á árunum 2019–2021. Nú er bætt við einu ári og unnið með árin 2019–2022. Aflið var upplýsinga frá einstökum framleiðendum garðyrkjuaufurða með það að markmiði að átta sig betur á rekstri helstu framleiðslugreina íslenskrar garðyrkju. Áfram var unnið með upplýsingar frá þátttakendum frá fyrra ári ásamt því að auglýst var eftir fleiri þátttakendum. Almennt voru undirtektir góðar og áhugi framleiðenda töluverður varðandi það að nálgast stöðu greinarinnar sem og það að fá möguleika á því að bera sig saman við heildina.

Í eldra verkefni var greiningin takmörkuð við rôtargrænmeti (kartöflur, rófur, gulrætur) og

Greining á afkomu garðyrkjunnar 2019-2022

Samtals niðurstöðu framleiðenda á um 85-90% framleiðslunnar
Upphæðir í millj. kr. á verðlagi hvers árs

	2019	2020	2021	2022	Breyting 4 ár
Afurðatekjur	4.562	4.911	5.585	6.085	33,4%
Opinberar stuðningsgreiðslur	289	354	657	902	212,8%
Aðrar tekjur	610	391	488	890	46,0%
Tekjur alls	5.460	5.656	6.730	7.878	44,3%
Breytilegur kostnaður	1.600	1.819	2.252	2.646	65,4%
Fastur kostnaður	1.171	1.256	1.552	1.662	41,9%
Laun og launatengd gjöld	1.910	1.943	2.115	2.430	27,2%
Afskriftir	258	324	360	381	47,8%
Fjármagnsliðir	124	123	137	181	45,8%
Gjöld alls	5.063	5.465	6.418	7.300	44,2%
Hagnaður/Tap	397	191	313	578	45,5%
Langtímaskuldir	1.474	1.682	2.009	2.193	48,8%
Skammtímaskuldir	1.143	1.750	1.519	1.551	35,6%
Heildarskuldir	2.617	3.432	3.528	3.743	43,0%
Skuldahlutfall af veltu	47,9%	60,7%	52,4%	47,5%	
Hlutfall fjárm.kostn. af heildarveltu	2,3%	2,2%	2,0%	2,3%	
Hagnaður % af veltu	7,3%	3,4%	4,6%	7,3%	

ylrækt (tómata, agúrkur, paprika) en nú er að hluta bætt við verkefni greiningu á annarri ræktun með það að markmiði að hafa enn betri heildarsýn á garðyrkjuna.

Þátttakendum í verkefninu hefur fjölgað og eru nú rúmlega 30 framleiðendur virkir ásamt því að unnið er með ársreikninga og opinberar tölur frá u.þ.b. 20 framleiðendum til viðbótar þannig

að í heildina eru nú gögn frá 50 aðilum í gagnasafninu.

Þessi bú eru mjög breytileg að samsetningu, en af þeim eru um 20 nánast eingöngu í útiræktun (kartöflur, gulrófur, gulrætur o.fl.), 19 í ylraekt (tómatar, agúrkur og paprika) og 11 í öðru (blóm, salat o.fl.).

Í gagnasafninu sem unnið er með eru nú gögn frá framleiðendum sem

samanlagt njóta u.þ.b. 85–90% þeirra opinberu stuðningsgreiðslna sem garðyrkjan fær. Það gerir okkur kleift að sýna tölur um heildarþróun greinarinnar yfir þetta árabil ef horft er á ákveðnar lykiltölur.

Leitast er við að greina raunveruleg rekstrargögn garðyrkju búa eftir framleiðslugreinum. Jafnframt fær hver virkur þátttakandi greiningu á sínum rekstri og stöðu eins og kostur er ásamt samanburði við meðaltöl í greininni.

Nú er í meira mæli en síðast horft á niðurstöður og tölur niður á flatarmálseiningu, þ.e. tekjur og kostnaður reiknaður niður á hektara í útirækt og fermetra í ylraektinni sem gerir ákveðnar greiningar óháð tegundum mögulegar.

Gögn og upplýsingar eru fengnar úr ársreikningum, landbúnaðarframtölum og öðrum bókhaldsgögnum í samvinnu við framleiðendur sem og úr Jörd.is, Afurð.is, Mælaborði landbúnaðarins og Fasteignaskrá.

Að sjálfsögðu ríkir alger trúnaður um bókhaldsgögn þátttakenda og eru þau vistuð í lokuðum gagnagrunni.

Framlegð afurðatekna lækkar

Þó að í verkefninu sé verið að fjalla um og vinna með gagnasafn sem inniheldur stóran hluta garðyrkjunnar er rétt að hafa þann fyrirvara að töluverður eðlismunur er á rekstri hvort um er að ræða ylraekt eða útiræktun. Samt eru ákveðnir þættir sem rétt er að nefna almennt.

- Afkoma batnar að meðaltali í ylraektinni en versnar í útiræktinni.
- Framlegð afurðatekna lækkar almennt í greininni allri sem er ákveðið áhyggjuefni.
- Breytilegur kostnaður á tímabilinu hækkar meira en tekjur mælt í kr./kg.
- Fastur kostnaður hækkar.
- EBITDA sem hlutfall af veltu lækkar í útiræktinni en hækkar í ylraektinni.

- Afkoma versnar heldur í kartöfluræktinni en mikil hækkun á jarðræktarstyrk og sprettgreiðslum árið 2022 skipta búgreininu miklu.

- Afkoma í ylraektinni batnar mikið 2022 hjá þeim búum sem mynda það meðaltal sem unnið er með og þá ekki síst vegna annarra tekna sem að meirihluta koma úr ferðaþjónustu. Töluverður munur er þó á afkomu milli búa sem mynda meðaltalið.

- Ekki er farið í djúpa greiningu á annarri tegund ylraektar þ.e. blóm, salat o.fl. en þó ljóst að þessi 4 ár sem um ræðir hafa einkennst af miklum sveiflum. Afkoman seinni árin tvö, þ.e. árin 2021 og 2022, er þökkaleg að meðaltali eftir mikla niðursveiflu Covid árið 2020.

- Framlegð afurðatekna í krónum á flatarmálseiningu (m²) í ylraektinni í heild stendur nánast í stað á þessum fjórum árum.

- Opinberar stuðningsgreiðslur í hvaða formi sem þær eru hafa afgerandi áhrif í þá átt að halda verði afurða í skefjum og gera greinina rekstrarhæfa.

- Garðyrkjan í heild sinni skilar heldur betri niðurstöðu árið 2022 en árin á undan en hafa ber í huga að það ár er umtalsverð hækkun á opinberum stuðningi (m.a. sprettgreiðslur) og eins hækka aðrar tekjur mikið (sjá töflu).

Mikilvæg gögn

Verkefni sem þetta er mjög mikilvægt fyrir greinina og afar jákvætt að mögulegt var að bæta enn frekar í gagnagrunninn sem unnið er með. Ákveðið hefur verið að halda áfram á sömu braut og vonandi verður þetta hér eftir eitt af þeim verkefnum sem stöðugt eru í vinnslu. Það nýttist bæði sem stjórnæki fyrir framleiðendur sem og upplýsingabanki um stöðu greinarinnar.

Nauðsynlegt er að fylgjast vel með þróun í greininni þar sem hún er mikilvægur þáttur í matvælaframleiðslu og matvælaöryggi þjóðarinnar sem og vegna markaðrar stefnu og aðgerðaráætlunar stjórnvalda í loftslagsmálum.

Með gagnasafni af þessari stærð er hægt að skoða þróun í garðyrkjuni nokkuð vel frá ári til árs.

Að ákveðnu leyti var verkefnið útvíkkað og aðgengileg opinber gögn, s.s. ársreikningar o.fl., tekin með inn í myndina þó svo að ekki væru allir framleiðendur formlegir þátttakendur. Með þessu fékkst mun betri grunnur undir greiningar og síðan er ekkert því til fyrirstöðu í framhaldinu að fleiri framleiðendur garðyrkjuaufurða geti með virkri þátttöku fengið dýpri samanburðargreiningar.

Þeim framleiðendum sem óska eftir að taka þátt er bent á að hafa samband við Ivar Ragnarsson, ivar@rml.is, Sigurð Guðmundsson, sg@rml.is og Helga Jóhannesson, helgi@rml.is.

Höfundur er ráðgjafi á rekstrar- og umhverfissviði RML.



STÖÐLUÐ STÁLGRINDARHÚS

Stærðir: 80m², 150m², 250m² og 350m²

Stálgrindin er heitgalvaniseruð og er sérsmíðuð fyrir íslenskar aðstæður. Húsin standast mestu snjó- og vindálagsskröfur sem gerðar eru í byggð á Íslandi og henta því sem geymslu- og vélaskemmur í öllum landshlutum. Húsunum fylgja allar nauðsynlegar teikningar til að fá byggingarleyfi ásamt teikningum af grunni og vinnuteikningum.

Hafðu samband: bondi@byko.is

Deildarfundir Auðhumlu svf. 2024 verða haldnir sem hér segir:

Dagsetning	Deild	Fundarstaður
Miðvikudagur 6. mars kl. 11:30	Flóa- og Ölfusdeild	Hótel Selfoss
Fimmtudagur 7. mars kl. 11:30	Uppsveitadeild	Hótel Flúðir
Föstudagur 8. mars kl. 11:30	Eyjafalladeild Landeyjadeild Fljótshlíðar-, Hvals- og Rangárvalladeild Holta-, Landmanna-, Ása- og Djúpardeild	Hótel Fljótshlíð, Smáratúni
Mánudagur 11. mars kl. 11:30	Vestur-Skaftafellsdeild	Hótel Dyrhólaey
Mánudagur 11. mars kl. 20:00	Austur-Skaftafellsdeild	Ármanes, Hornafirði
Þriðjudagur 12. mars kl. 11:30	Austurlandsdeild	Berjaya Iceland Hotels, Egilsstöðum
Miðvikudagur 13. mars kl. 11:30	Norðausturdeild	Hótel Sveinbjarnargerði, Eyjafirði
Þriðjudagur 19. mars kl. 11:30	Vesturlandsdeild	Hótel Hamar, Borgarnesi
Miðvikudagur 20. mars kl. 12:00	Breiðafjarðardeild	Vínlandssetrið Leifsbúð, Búðardal
Fimmtudagur 21. mars kl. 11:30	Austur-Húnaþingsdeild Vestur-Húnaþingsdeild	Hótel Laugarbakki

Deildarfundur Breiðafjarðardeildar verður jafnframt haldinn á fjarfundakerfinu TEAMS.

Um heimild félagsmanna að láta umboðsmann sækja deildarfund fyrir sína hönd fer eftir 23. grein laga um samvinnufélög nr. 22/1991 þar sem segir:

„Heimilt er félagsaðila að láta umboðsmann sækja félagsfundi fyrir sína hönd, en umboðsmaður getur þó ekki farið með nema atkvæði eins félaga auk atkvæðis þess er hann sjálfur hefur. Umboð til fundarsóknar skal vera skriflegt og ekki eldra en þrjú mánaða.“

Ef félagsmaður (einstaklingur) hyggst veita öðrum einstaklingi umboð til að fara með atkvæði sitt á deildarfundinum er farið fram á að það sé formlegt, þ.e. skriflegt, dagsett, tiltaki nafn og kennitölu þess sem fær umboðið, tiltaki að umboðið gildi á umræddum deildarfundum, sé undirritað af þeim félagsmanni sem veitir umboðið og vottað af tveimur lögráða einstaklingum sem staðfesta vottun sína með nafni og kennitölu.

Á deildarfundum skal jafnframt gera grein fyrir hvaða einstaklingur fari með atkvæði þess lögaðila (ehf. eða sf. félags) sem skráð er félagsaðili að Auðhumlu svf. Sá einstaklingur skal vera skráður á vottorði fyrirtækjaskrár sem eigandi, félagsmaður, framkvæmdastjóri, aðal- eða varastjórnarmaður viðkomandi lögaðila. Að öðrum kosti þarf gilt umboð skv. ofangreindu til að fara með atkvæði lögaðilans á deildarfundinum.



Athygli er þó vakin á því að eingöngu eigendur, félagsmenn, framkvæmdastjórnar og aðal- eða varastjórnarmenn lögaðila sem er félagsaðili að Auðhumlu svf. og eru tilgreindir sem slíkir á vottorði fyrirtækjaskrár eru kjörgengir í stjórn Auðhumlu svf. og fulltrúaráð. Umboð til að fara með atkvæði lögaðila á deildarfundum gefur þannig viðkomandi ekki kjörgengi ef nafn viðkomandi er ekki skráð á vottorði fyrirtækjaskrár viðkomandi lögaðila.

Ef þörf er á að breyta núverandi skráningu í fyrirtækjaskrá er það gert með rafrænum hætti á vefslóðinni www.skatturinn.is > „Breytingar og slit“ > „Breyting á skráningu ehf./ hf./ses“ eða „Breyting á skráningu sf./slf.“

Ef einhverjar breytingar hafa átt sér stað skal nýtt vottorð úr fyrirtækjaskrá hafa borist skrifstofu Auðhumlu svf. á netfangið audhuma@audhumla.is í síðasta lagi daginn fyrir deildarfund.

Jóhannes Hr. Símonarson,
framkvæmdastjóri Auðhumlu svf.



SERES 3
Luxury Rafmagnsbíllinn býður upp á ríkulegan staðalbúnað og frágang í hæsta gæðaflokki!

Verð 4.900.000,-
Við auglýsum svo sannarlega ekki "verð frá".

RAG
import - export
Helluhraun 4, Hafnarfirði
sími 565 2727 & 892 7502
www.rag.is

VIÐ AUGLÝSUM
ALDREI
„VERÐ FRÁ“



**BÆNDASAMTÖK
ÍSLANDS**

VILTU TAKA ÞÁTT Í AÐ STANDA VÖRÐ UM ÍSLENSKAN LANDBÚNAÐ?

Framboðsfrestur til meðstjórnenda og varastjórnar er 29. febrúar

Framboðsform má finna á bondi.is
Allar upplýsingar veitir kjorstjorn@bondi.is



AMMANN JARÐVEGSPJÖPPUR Í MIKLU ÚRVALI GÆÐI SEM ENDAST

Tangarhöfða 1, 110 Reykjavík / 551 5464 / wendel.is



Fóðurathugun í Hofstaðaseli



Verkefnið er með Facebook-síðu, „Áhrif mismunandi kornskammta á vaxtarhraða holdablendinga.“

Haustið 2022 hófst athugun á fóðrun holdablendinga í Hofstaðaseli í Skagafirði. Verkefnið er unnið af RML í samvinnu við Bessa Vesteinsson í Hofstaðaseli og Þórodd Sveinsson hjá Lbhí og er styrkt af þróunarfé nautgriparáæktar.



Ditte Clausen.

hefur verið sýnt frá mánaðarlegum vigtunum á snappinu „rml-radunautar“.

Verkefnið er með Facebook-síðu, „Áhrif mismunandi kornskammta á vaxtarhraða holdablendinga“, þar sem allir áhugasamir geta fylgst með. Einnig

Undirbúningurinn byrjaði í ágúst 2022 með heysýnatöku til að áætla fóðurgjöf fyrir kálfana sem komu inn sama haustið. Í desember voru allir kálfar komnir inn og höfðu þeir allir verið vigtaðir við fráfærur. Kálfarnir fengu þrens konar eldi, innihélt fóðrið ýmist 0%, 20% eða 40% korn af heildarþurrefnisáti. Upphaflega var holdanauninum 108 sem voru með í athugininni skipt í sex hópa, þannig að tveir hópar fengu sömu fóðrunarmeðferð. Kálfunum

var raðað í hópa eftir þunga og aldri þannig að meðalþungi og meðalaldur voru sambærilegir milli fóðrunarmeðferða. Ákveðið var í upphafi að slátra nautunum á sama tíma úr hverri stíu, þegar meðalþungi á fæti í stíunni hefði náð um 620–630 kg að meðaltali. Þannig myndum við sjá áhrif fóðrunar á vaxtarhraða og slátralldur ásamt kjötmatsflokkun.

Gangur verkefnisins

Um miðjan desember var allt klárt og byrjað var að gefa fóður samkvæmt áætlun. Í Hofstaðaseli er fóðurblandari, fóðurtólva og

Gerð	Fituflokkur	Fjöldi	Meðal fallþungi kg	Meðal lífþungi kg	Meðalaldur í dögum
0% korn					
U					
R+					
R	3	3	361	682	571
	2	3	352	661	545
R-	2	5	299	581	552
Samtal og meðaltöl		11	330	630	555
20% korn					
U					
R+					
	3-	1	369	628	505
	3	1	396	720	539
R+	2+	1	318	648	554
	3-	2	326	633	510
	2	2	375	667	570
R	3	6	311	595	544
	3-	1	351	648	614
	2+	1	301	576	599
	2	7	318	614	577
R-	3	1	285	568	533
Meðaltöl		23	327	620	557
40% korn					
U					
R+					
	3	5	343	643	530
	3-	2	353	674	553
	2+	3	357	655	483
R	3	3	324	617	542
	2+	3	337	628	503
	2	6	336	634	552
R-	3	1	354	644	566
	3-	2	353	639	502
	2+	7	316	598	510
	2	2	309	583	547
Meðaltöl		34	335	628	526

Slátrupplýsingar þeirra nauta sem búið er að slátra. Þegar öll gögnin liggja fyrir má greina þau betur og leita að marktækum mun milli fóðrunarmeðferða.

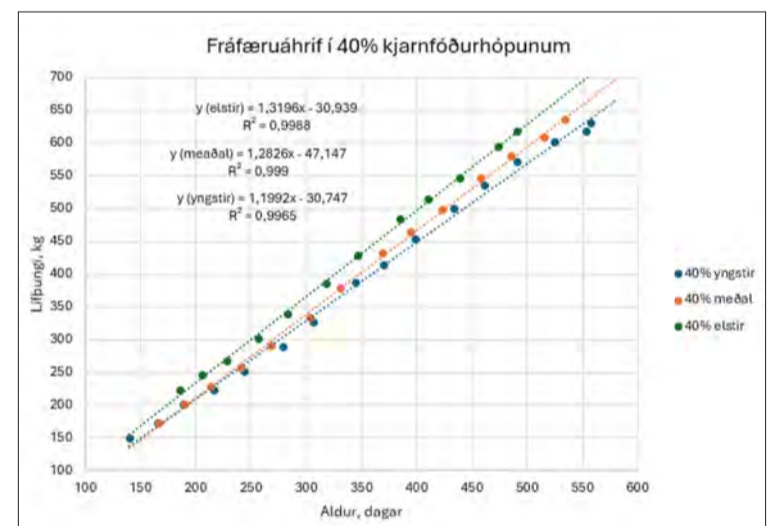

Fráfærualdur og þar með burðardagsetning virðist hafa áhrif á vöxt gripa og lífþunga þeirra út alla athuginina. Hér er samanburður gripa sem fengu allir 40% korn, gripir sem voru eldri (186 daga, græn lína) við fráfærur voru um 50 kg þyngrir við 500 daga aldur, en gripir sem voru yngri (141 daga, blá lína).

færiband, þannig að hægt er að stjórna gjöfni eftir áti og allar upplýsingar aðgengilegar fyrir uppgjör verkefnisins.

Til að auðvelda gjafir ákvað Bessi að gefa stórum hluta gripanna í fjósinu 20% korn en þá þurfti einungis að bæta aukakorni við hópana tvo sem fengu 40% af fóðrinu sem korn. Hóparnir í fóðurathugininni hafa alla daga fengið sömu grunnblöndu af gróffóðri og vítamín og steinefni.

Hóparnir sem hafa aðeins fengið gróffóður hafa þá fengið sína gjöf áður en korninu er bætt í blandarann. Reglulega hefur verið tekið heysýni úr blandaranum til efnagreiningar til að tryggja að fóðurþarfir nautanna séu uppfylltar og fyrir uppgjör verkefnisins.

Í Hofstaðaseli er mjög góð vigtunaraðstaða og mánaðarleg vigtnun á nautunum í athugininni hefur verið fastur líður síðan í desember 2022 og nautin því orðin mjög reynd í að renna í gegnum vigtina.

Þórodd Sveinsson hafði varað okkur við af reynslu sinni að nautin myndu vaxa í stökkum en það hefur samt ekki gert það auðveldara að

sjá lélegar tölur á vigtinni. Helst vildi maður alltaf sjá góðar tölur. Hins vegar fá lélegar tölur mann til að hugsa og margt er búið að veltast um í kollinum.

Fyrsta nautahópnum í athugininni var slátrað þann 23. september 2023 en það voru 12 naut sem höfðu fengið 40% korn og síðasti 40% hópurinn fór í slátrhúsið í byrjun janúar 2024.

Þá eru aðeins 32 naut eftir, í þrem hópum, tveim heyhópum og einum 20% hóp. Þegar síðustu nautin fara í slátrhús í lok mars eða byrjun apríl hefur verkefnið staðið yfir í 1½ ár og eiga bændurnir í Hofstaðaseli mikið hrós skilið og miklar þakkir fyrir að taka þátt í þessu og standa vaktina alla daga.

Uppgjör og framhaldsverkefni

Þegar verkefninu í Hofstaðaseli lýkur verður til talsvert af gögnum sem er hægt að vinna úr. RML mun sjá um þá vinnu með aðstoð Þórodds Sveinssonar. Gerð verður grein fyrir áhrifum fóðrunar á vaxtarhraða og meðalaldur við slátrun, gæðaflokkun úr slátrhúsinu og reiknaður verður



Aðalfundur Slátrufélags Suðurlands svf.

Aðalfundur Slátrufélags Suðurlands svf. verður haldinn á Goðalandi, Fljótshlíð, föstudaginn 15. mars 2024 og hefst kl. 15:00.

Dagskrá:

1. Aðalfundarstörf samkvæmt 24. gr. samþykpta félagsins.
2. Önnur mál.

Tillögur frá félagsaðilum sem bera á fram á aðalfundi þurfa að vera komnar skriflega í hendur stjórnarinnar eigi síðar en 14 dögum fyrir aðalfund. Framboð til stjórnar og varastjórnar skulu hafa borist skriflega í hendur stjórnarinnar eigi síðar en þremur vikum fyrir aðalfund í samræmi við 2. mgr. 27. gr. samþykpta félagsins.

Reykjavík, 15. febrúar 2024.
Stjórn Slátrufélags Suðurlands svf.



Hljóðið í Bessa eftir tæplega eitt og hálf ár

Hugmyndin um verkefnið vakti strax áhuga, það er þörf á aukinni áherslu á fæðunautgripa í nautakjötsframleiðslu. Heilt yfir hefur gengið vel í fjósinu þó svo að athugunin hafi krafist aðeins meiri vinnu við blöndun á fæðri og utanumhald skráninga. Það er þó ekkert miðað við allar þær upplýsingar sem við fáum úr þessari athugun.

Þetta er búið að vera mjög lærdómsríkt ferli og hefur haldið manni á tánum og hvatt mann áfram í að opna hugann og sjá tækifærin í nautaleidi í framtíðinni. Verkefnið er búið að sýna okkur það að gott gróffóður er lykilatriði en það getur væntanlega sparað bændum peninga þegar kemur að aukakorni eða -kjarnfóðri. Ég reikna þó því með að þurfa að gefa kjarnfóður sem einhvern hluta fódursins.

Þá hefur verið sérstaklega áhugavert að sjá hvað er mikill breytileiki í vexti milli einstaklinga og er ég sannfærður um að það sé mikill ávinningur í nýja Aberdeen Angus-erfðaeftinu frá Noregi, en gripir með það erfðaefti skila meiri vexti en aðrir. Annað sem virðist mikilvægt er tímasetning á burði en kálfa sem fæðast snemma á vorin virðast ná forskoti miðað við kálfa sem fæðast seint á sumrin. Það verður gaman að sjá frekari greiningu á þessu en það verður eflaust eitthvað sem maður reynir að hafa í huga í framtíðinni.

Ég er mjög spenntur að sjá niðurstöður verkefnisins og ætla ég ekki að álykta neitt fyrr en þær liggja fyrir, en ég hef aldrei sent gripi í slátrun svona snemma með þessum fallþunga.

Ég held að raunhæft verði að slátra flestöllum gripum, líka kvígum, innan við 20 mánaða aldur með nýtt Angus-erfðaefti og góðan aðbúnað. Hér er vigtin lykilmáttur, því aðeins þannig vitum við hvort gripirnir séu enn í góðum vexti eða hvort það sé farið að hægja á honum. Vigtin staðfestir strax hvort eitthvað hefur komið upp á milli vigtana og þá er hægt að grípa inn í. Þá er vigtin frábært verkfæri til að fylgjast með hvenær gripir hafa náð slátrunþyngd og þannig er hægt að losa um pláss í fjósinu.

Það er að sjálfsögðu alltaf ákveðin þæling hvenær er best að senda grip í slátruhús. Ef hann er kominn upp í 650 kg á fæti og enn að vaxa um 1 kg/dag og sé maður ekki að glíma við plássleysi í fjósinu þá kannski borgar það sig að ala hann lengur. Verkefnið á vonandi eftir að leiða það betur í ljós þegar uppgjörið liggur fyrir.

Markmiðið er að fullnýta vaxtagetu gripanna og niðurstöður athugunarinnar munu væntanlega svara því hvaða hlutfall kjarnfóðurs er æskilegt til að hámarka vaxtagetu miðað við kostnað.

kostnaður við uppeldi eftir fæðunaraðferð, með tilliti til fæðukostnaðar og kostnaðar vegna stíupláss fram að slátrun. Draumurinn er að búa til reiknilíkan sem má nota til að áætla korn- eða kjarnfóðurgjöf út frá ákveðnum forsendum um vaxtarhraða, slátraldur og heygæði. Það er því af nógu að taka þegar síðasta nautið labbar úr fjósinu í Hofsstáðaseli. Þá

er einnig tilvalið fyrir BS-nemanda í búvísindum að vinna með gögnin ef áhugi er fyrir hendi.

Fyrir ári síðan var ákveðið að fara í áframhaldandi verkefni í samvinnu við Matís með nautin úr fæðurathuguninni til að kanna áhrif fæðunar á kjötgæði. Verður fjallað meira um það í næsta Bændablaði.

Höfundur er ráðunautur.

Styrkir

Átt þú rétt á styrk til jöfnunar flutningskostnaðar?

Þeir sem geta sótt um styrk eru einstaklingar og lögaðilar sem staðsettir eru fjarri innanlandsmarkað eða útflutningahöfn og:

- stunda framleiðslu á vörum sem falla undir c-bálk ÍSAT2008
- stunda framleiðslu á vörum sem falla undir flokk 01.1 og/eða flokk 01.2 í a-bálk ÍSAT2008 enda sé varan fullunnin í söluhæfar umbúðir.

Umsóknafrestur er til og með 31. mars. Um styrkina gilda lög um svæðisbundna flutningsjöfnun nr. 160/2011.

Nánari upplýsingar má finna á heimasíðu Byggðastofnunar www.byggdastofnun.is



BYGGÐASTOFNUN

Sími 455 54 00

Fax 455 54 99

postur@byggdastofnun.is

byggdastofnun.is

Lífræn hreinsistöð



- Fyrirferðalítill fullkomin sambyggð skolphreinsistöð
- Uppfyllir ýrtruðu kröfur um gæði hreinsunar
- Engin rotþró eða siturlögn 25 ára ábyrgð
- Tæming seyru á þriggja til fimm ára fresti
- Engir hreyfanlegir hlutir
- Stærðir frá 6 - 55 persónueiningar



WPL
Diamond



IDNVER

Tunguhálsi 10 - 110 Reykjavík
Sími 517 2220 - petur@idnver.is



Kristján og Kjartan eru ekki snjallmennir á netinu

Þeir eru til í alvörunni og vita allt um rafgeyma fyrir landbúnaðartæki - og almennt flest um vörur fyrir tæki og fyrirtæki.

Hringdu í vini og fáðu tilboð hjá fyrirtækjapjónustu Olís, í síma 515 1100, eða á olis.is.

Fyrirtækjapjónusta Olís

Alvöru fólk með alvöru þekkingu og reynslu

olis

Meira af framboðsmálum

Ágætu félagsmenn í Bændasamtökum Íslands. Kosning til formanns stjórnar í Bændasamtökum Íslands mun fara fram dagana 1. og 2. mars nk.



Gunnar Þorgeirsson.

Kosning fer fram rafrænt á meðal allra félagsmanna samtakanna og leyfi ég mér að benda ykkur á heimasíðu samtakanna þar sem er að finna ítarlegri leiðbeiningar um framkvæmd kosninganna. Hvet ég ykkur öll sem eitt að nýta ykkur kosningaréttinn.

Líkt og áður hefur komið fram hef ég ákveðið að gefa kost á mér til formennsku í Bændasamtökunum en ég hef gegnt því embætti síðastliðin fjögur ár. Þessi tími hefur verið tími áskorana í landbúnaði á svo marga vegu og ber þar hæst afkomuvandi í greininni heilt yfir. Einnig hafa málefni tengd umhverfis- og loftslagsmálum verið ansi fyrirferðarmikil og mikilvægt að við náum fram skilningi stjórnvalda fyrir að viðhalda og auka framleiðslu en á sama tíma að ná fram heildarsýn fyrir landbúnaðinn til framtíðar í þeim málum. Áskoranir greinarinnar eru ekki eingöngu hér innanlands heldur eru þær einnig utan landsteinanna, þar sem starfsbræður okkar og -systur hafa staðið fyrir mótmælum vegna skilningsleysis stjórnvalda sem leynt og ljóst taka ákvarðanir sem vega að starfsskilyrðum greinarinnar. Þetta eru málefni morgundagsins og er ég reiðubúinn að leggja mitt af mörkum svo vel takist til.

Það var ánægjulegt að sitja deildarfundum búgreina sem fóru fram dagana 12. og 13. febrúar síðastliðinn. Þar hittust fyrir ellefu deildir sem starfa innan samtakanna, fulltrúar fjórtán atvinnugreina og fóru yfir áherslumál viðkomandi deilda. Við megum aldrei missa sjónar á hagsmunum allra innan samtakanna. Við eigum að vinna sem ein heild og sem einn samhentur hópur með skýr markmið og framtíðarsýn. Sú ásýnd er mikilvæg til framtíðar litið þar sem nýr búvörusamningur mun taka við af nýjum eigi seinna en 1. janúar 2027. Nýr búvörusamningur þarf að fylgja grunnstefi landbúnaðarstefnunnar, sem við börðumst svo hart fyrir, og taki á fjórum meginmarkmiðum:

- Fæðuöryggi. Tryggja þarf innlenda framleiðslu, með áherslu á öryggi matvæla og á plöntu- og dýraheilbrigði.

” Við eigum að vinna sem ein heild og sem einn samhentur hópur með skýr markmið og framtíðarsýn ...“

- Landbúnað um land allt. Margbreytileiki landbúnaðarins er forsenda fyrir því að búskapur og önnur starfsemi tengd landbúnaði sé dreifð um land allt.

- Aukin verðmætasköpun. Við eigum að fá að nýta möguleika okkar, þar sem áhersla er lögð á hagkvæmni og bættu samkeppnishæfni á öllum stigum virðiskeðjunnar.

- Sjálfbær landbúnaður. Rétt nýting og vernd landbúnaðarlands er forsenda fyrir að ná framleiðslu-markmiðum. Takmarka þarf viðskipti með ræktað land en finna þarf jafnvægi við þarfir samfélagsins í heild.

En eitt stærsta málefni fyrir landbúnaðinn í heild sinni eru heimildir í tollkvóta sem samið hefur verið um við Evrópusambandið, en þar er ýmislegt sem betur má fara líkt og kemur fram í úttekt ríkisendurskoðunar frá síðastliðnu ári og ekki síður úttekt starfshóps fjármálaráðuneytisins frá síðastliðnu hausti, en þar koma fram ýmsar ábendingar sem betur má fara í framkvæmdinni því allt skiptir þetta máli í heildarmyndinni.

Samkeppnisumhverfi íslensks landbúnaðar verður að fá að keppa á jafnræðisgrundvelli bæði hvað varðar uppruna vöru, ekki síður um aðbúnað í hinum stóra heimi sem okkur virðast skipta litlu máli þegar kemur að innfluttum afurðum. Eitt af okkar viðbrögðum við stóráknum innflutningi er að standa vörð um innanlandsframleiðslu og þar skipta merkingar vörunnar lykilmáli. Þess vegna höfum við unnið að innleiðingu á merkinu „Íslenskt staðfest“ sem mun standa vörð um okkar framleiðslu.

Ég er reiðubúinn til að taka verkefnið, fái ég til þess umboð frá ykkur, kæru félagsmenn.

Með fyrirfram þökkum.

Höfundur er garðyrkjubóndi að Ártanga.



HAGKVÆM VÖKTUN

Fyrir allan iðnað og landbúnað. Einföld lausn til að vakta stöðu og ástand á búnaði og mannvirkjum. Fáðu sms eða póst um leið og eitthvað fer úrskaiðis. Auðveld uppsetning og allir namar þráðlausir

sala@fjarvoktun.is

Sími: 837-2727

Við þrífum allar stærðir og gerðir af sótsíum

Vik verkstaedi ehf

Einhellu 6
221 Hafnarfirði
tel. +354 8961083

ÍSLENSK FRAMLEIÐSLA Á BÍLSKÚRS- OG IÐNAÐARHURÐUM

IS HURÐIR

www.ishurdir.is
564-0013 | 865-1237

HITABLÁSARAR, ÞURRKARAR OG RAKAEYÐINGARTÆKI

Þarf að halda hita á vinnusvæði eða þurrka það upp? Við bjóðum þér fjölbreyttar lausnir á frábæru verði!



VINNUPALLAR

Vinnupallar ehf. - Vagnhöfða 7 - s. 787 9933 - vpallar@vpallar.is - www.vpallar.is



Frá sædistöku á Nautastöðinni.

Mynd / Aðsend

Kyngreining á sæði og stoðir nautgriparæktar

Undirbúningi fyrir kyngreiningu á nautasæði miðar vel. Þó er engu lokið fyrir en því er lokið og enn á eftir að skilgreina ferlið betur þannig að þessi þáttur nautgriparæktarinnar geti skilað því sem að er stefnt í kynbótum á íslenska kúakyninu.



Sveinbjörn Eyjólfsson.

Okkur hefur alls staðar verið tekið vel og bæði GENO í Noregi og Viking í Danmörku bjóða þá aðstoð sem þeir geta veitt. En það eru nokkur atriði sem þarf að vinna betur.

Í fyrsta lagi er það gæði sædisins. Við vitum að þar sem kyngreining fer fram eru alls ekki öll naut nothæf í þá vinnslu. Það er einungis sá hluti sem gefur besta sæðið sem fer í kyngreiningu. Við erum í ákveðnum vandræðum hvað þann þátt varðar því það virðist ómögulegt að koma íslenska sæðinu til skoðunar hjá öðrum og í prufuvinnslu.

Svo er sá tækjabúnaður sem við höfum hér við að greina gæði einfaldari en sá sem notaður er annars staðar og e.t.v. ekki eins öflugur. Að senda sæði til annarra landa kallar á óhemju kostnað og enn meiri skrifinnsku þar sem Ísland er skilgreint sem þriðja ríki í samfélagi þjóðanna hvað landbúnað

varðar. Við vitum að nautin gefa misgott sæði og það heldur misvel við þeim en við trúum að þetta verði hægt hjá okkur eins og öðrum.

Í öðru lagi þarf að gjörbylta framkvæmd sæðinga. Við verðum að fá bændur til að sæða kvígurnar. Það er grundvallaratriði í breyttu ferli að sæða helst allar kvígur. Með erfðamati á kynbótagildi nauta tókst að stytta kynslóðabil í ræktun verulega og ef við náum kvígum inn í sæðingar þá heldur sú þróun áfram. Það er vitað að kvígur á búum þar sem bústjórn er til fyrirmyndar halda mjög vel. Og þar sem kyngreint sæði er mun þynnra en venjulegt sæði verður að fá þá gripi inn í kynbótastarfið ef þessi aðgerð á að skila því sem að er stefnt. Nú er 70% kálfa fyrsta kálfs kvígna undan heimanautum!! Breytist það ekki snarlega má næstum segja að kyngreining á sæði sé til einskis.

Í þriðja lagi þarf að setja upp áætlun um hvernig við náum áfram nautum á stöð undan bestu kúnum/kvígum. Bæði í Danmörku og Noregi vinnur nautgriparæktin þannig að hluti af bestu kvígukálfunum er lánaður/seldur ræktunarstöðvunum. Þar eru teknir úr þeim fósturvísar, sem settir eru upp hjá bændum. Komi nautkálfur þá hafa ræktunarstöðvarnar kauprétt á þeim ef erfðamatið er hátt. Þetta er gert nokkrum sinnum og að

endingu eru kvígurnar sæddar (með ókyngreindu sæði) og þeim skilað heim á búin eða þar seldar. Og komi nautkálfur er forkaupsréttur að þeim. Við verðum að setja upp svipað kerfi til að tryggja bestu mögulegu endurnýjun nauta.

Næstu skref í okkar vinnu er að heimsækja þá tvo aðila sem framleiða tæki til kyngreiningar. Tækin vinna nokkuð svipað en þó ekki alveg eins. Það sem mun skipta okkur mestu máli fyrir utan verð er sú þjónusta sem aðilarnir bjóða. Hún lýtur að skipulagi rannsóknarstofu og vinnubragða. Hún lýtur að þjálfun starfsfólks. Og hún lýtur að þeirri þjónustu sem boðin er samhliða framleiðslu. Það er veigamikill þáttur því framleiðslan er það sérhæfð og tækin líka að engin leið verður til að þessi þjónusta verði veitt hér innanlands.

Það er með þennan þátt í ræktunarstarfinu eins og nautgriparæktina í heild. Þegar fjöldinn tekur á þá tekst okkur. En ef margir ætla að njóta vinnu fárra þá tekur þetta allt of langan tíma. Við getum verið alveg viss um að það gerir þetta enginn fyrir okkur. Eins og áður verðum við að gera þetta sjálf. Nú er tíminn, bændur – nú er tíminn.

Höfundur er forstöðumaður Nautastöðvar Bl.

MARKAÐSSJÓÐUR SAUÐFJÁRAFURÐA

Íslenskt lambakjöt auglýsir eftir umsóknum í sjóðinn v. 2024.



Styrkhæf eru verkefni sem talin eru styrkja verðmætasköpun í matvöruhuta íslenskra sauðfjárafurða. Falli undir að teljast nýsköpun, vöruþróun, kynningar- eða markaðsstarf. Umsóknarfrestur er til og með 10. mars nk.

Umsóknareyðublöð og reglur sjóðsins fást hjá framkvæmdastjóra hafliði@icelandiclamb.is



TYM á Íslandi

Margra ára góð reynsla við krefjandi aðstæður.

Fáanlegir í mörgum útfærslum:

- ✓ Ámoksturstæki
- ✓ Sláttuborð
- ✓ Einangrað hús
- ✓ 19 – 55 hestöfl
- ✓ 2ja ára ábyrgð



Kynningarverð frá 1.590.000,- + vsk.



TRAUSTUR SAMSTARFSADILI

Garðabæ | Akureyri | Selfossi
sími 480-0000 | www.aftvelar.is

LANDSLAGIÐ Í LANDBÚNAÐI OG MATVÆLAFRAMLEIÐSLU

MÁLÞING 7. MARS KL. 10-16 Á HVANNEYRI

Landbúnaðarháskóli Íslands í samstarfi við Bændasamtök Íslands, Matís, Ráðgjafarmiðstöð landbúnaðarins, Samtök ungra bænda, Samtök smáframleiðenda matvæla/Beint frá býli og Samtök fyrirtækja í landbúnaði stendur að málþingi sem haldið verður fimmtudaginn 7. mars kl. 10-16 á Hvanneyri.

Málþingið er öllum opið og boðið verður uppá áhugaverð erindi og pallborðsumræður þar sem rætt verður hvar þarf að ýta við málum til að landbúnaður geti verið arðsöm atvinnugrein sem sóst er eftir að starfa í. **Nánar á lbhi.is**



EES-samningurinn vinnur gegn rekstrarumhverfi íslenskra bænda

Eftir 1. júlí 2024 mega bændur ekki endurnota eyrnamerki/örmerki sín í sauðfé, geitur og nautgripi samkvæmt ákvörðun Matvælastofnunar, á grundvelli EFTA-löggjafar.



Anton Guðmundson.

Í reglugerð 916/2012, með tilskipun 2008/71/EB, kemur fram að ekki sé heimilt að endurnýta einstaklingsmerki. Komi endurnýtt eyrnamerki á sauðfé, geitum og nautgripum inn í slátturhausti 2024 verður þeim, skv. ákvörðun Matvælastofnunar (MAST), fargað í slátturhúsi.

Sé um nautgrip að ræða verður skepnunni fargað og kjötinu eytt, en í tilfalli sauðkindar eða geitar verður merkinu eytt en dýrið samþykkt til sláttur.

Þessi reglugerð hefur það í för með sér að gríðarlegur kostnaðarauki er settur yfir á íslenska bændur sem berjast nú víðast hvar við að halda lífi í sveitum landsins sem snýr að byggðastefnu og matvælaöryggi í landinu.

Sem dæmi þá þýðir þetta fyrir bónda sem hefur tæplega 1.000 númer á ári og hvert örmerki kostar 320 krónur, að hann þarf að kaupa á hverju ári 800 hnappa, gerir það 256 þúsund krónur í hreinan aukakostnað fyrir bóndann sem bætist síðan við heildarkostnað á númerum en margir bændur hafa ákveðið að hætta að marka lömbin sín, aðallega vegna dýravæðingarsjónarmiða, og samkvæmt reglugerð verða bændur þá að setja tvö númer, sem sagt númer í bæði eyrun.

Þetta þýðir í raun að bændur þurfa að kaupa merkingar á rúmlega 300 þúsund krónur á hverju ári sem er svo fargað. Hreinleiki íslenskra landbúnaðar er einstakur á heimsvísu

og það þekkjum við sem byggjum þetta land. Því má með sannri segja að það þykir undrun sæta að íslensk stjórnvöld skuli hleypa reglugerðinni í gegn.

Þau sjónarmið eru ekki höfð að leiðarljósi í ákvörðun þessari að landbúnaður héraendis er mun faglegri en þekktist víðast hvar í Evrópu. Reglugerð þessi á þess vegna ekki erindi við íslenskan landbúnað. Hún mun hafa í för með sér gríðarlegan kostnaðarauka fyrir íslenska bændur.

Um er að ræða gríðarlegt hagsmunamál fyrir bændur og þarf því að endurskoða ákvörðunina út frá því sjónarmiði. Íslendingar eru sjálfstæð þjóð í sjálfstæðu lýðveldi og á ekki ávallt að renna þeim EFTA-tilskipunum sem vinna gegn hagsæld þjóðarinnar áreynslulaust í gegn.

Höfundur er oddviti Framsóknar í Suðurnesjabæ.

Auglýsing um skipulagsmál í Rangárþingi eystra



Samkvæmt 1. mgr. 41. gr. skipulagslaga nr. 123/2010 er auglýst eftirfarandi tillaga að deiliskipulagi í Rangárþingi eystra.

Öldugarður – nýtt deiliskipulag

Deiliskipulagstillagan gerir ráð fyrir að heimilt veðri að byggja allt að 200 m² íbúðarhús að Öldugarði L164463. Einnig verður heimilt að byggja 100 m² bílskúr og tvö gestahús sem verða 60-80 m². Hámarks mænishæð verður frá 5 til 7 m.

Ey – breytt deiliskipulag

Breytingin gerir ráð fyrir nýjum 2 ha. byggingarreit með aðkomu frá Ey 3. Á lóðinni verður heimilt að byggja 300 m² íbúðarhús og bílskúr. Einnig verður heimilt að byggja tvö 50 m² gestahús og 200 m² skemmu á lóðinni. Hámarks mænishæð veður 6 m.

Ofangreindar tillögur er hægt að skoða á heimasíðu Rangárþings eystra, á Skipulagsgátt Skipulagsstofnunar og á skrifstofu skipulags- og byggingarfulltrúa frá 21.febrúar 2024. Hverjum þeim sem telur sig eiga hagsmuna að gæta er gefinn kostur á að gera athugasemd við tillögurnar og er athugasemdarrestur veittur til og með 3.apríl 2024. Athugasemdum skal skila í gegnum Skipulagsgáttina eða skriflega til skipulags- og byggingarfulltrúa Rangárþings eystra að Austurvegi 4, Hvolsvelli.

Samkvæmt 1. mgr. 30. gr. skipulagslaga nr. 123/2010 er til kynningar skipulagslýsing á aðalskipulagi Rangárþings eystra.

Fákafliot og Skeggjastaðir, land 14 – breyting á aðalskipulagi

Um er að ræða breytingu á landnotkun á Skeggjastöðum, land 14 L195656 og Fákafliot, L209731. Um 31 ha. landbúnaðarlandi (L1) verður breytt í íbúðarbyggð (ÍB).

Ofangreinda skipulagslýsing verða kynntar fyrir almenningi með opnu húsi hjá skipulags- og byggingarfulltrúa að Austurvegi 4, Hvolsvelli, miðvikudaginn 4.mars n.k. kl. 10:00 til 12:00.

Einnig verður lýsingin aðgengileg á heimasíðu Rangárþings eystra, www.hvolsvollur.is og í Skipulagsgátt Skipulagsstofnunar. Hverjum þeim sem telur sig eiga hagsmuna að gæta er gefinn kostur á að gera athugasemd við skipulagslýsingarnar og er frestur til að skila inn athugasemdum til og með 13.mars 2024.

F.h. Rangárþings eystra
Þóra Björg Ragnarsdóttir
Fulltrúi skipulags- og byggingarsviðs Rangárþings eystra

Sérstær þjónusta
að þínum þörfum

ALLT

FASTEIGNASALA



Kristinn Sigurbjörnsson
Löggiltur fasteignasali og byggingafræðingur.
Sími: 560-5502
Netfang: kristinn@allt.is



Páll Þorbjörnsson
Löggiltur fasteignasali og fiskeldisfræðingur.
Sími: 560-5501
Netfang: pall@allt.is

vitrinemedia

Augljóst®

Gluggar sem blasa við umferð eru AUÐLINIÐ

Þeir aka eða ganga síður fram hjá þér, þegar þeir eiga leið fram hjá þér.



Rammar og skjáir í mörgum stærðum í glugga, á vegg og sem sjálfstæðir standar, inni og úti.



www.vitrine.is | 511 4900 | vitrine@vitrine.is

Byggingarstjóri



Ertu í byggingarhugleiðingum eða kominn af stað með framkvæmdir? Tek að mér að vera byggingarstjóri á öllum byggingarstigum og vera tengiliður við byggingarfulltrúa fyrir þig. Hafðu samband í síma 852-3222 eða á netfang: asgeirvil@gmail.com

TRAUSTUR
VINNUFÉLAGI



305 hö.

VALTRA Q305 TIL AFGREIÐSLU STRAX

EINNIG TIL AFGREIÐSLU STRAX

- ✓ VALTRA A115H4
- ✓ VALTRA A135LH
- ✓ VALTRA A115MH4
- ✓ VALTRA G135V
- ✓ VALTRA N175A
- ✓ VALTRA T195A
- ✓ VALTRA N155EA



TRAUSTUR SAMSTARFSADILI

Garðabæ | Akureyri | Selfossi
sími 480-0000 | www.aflvelar.is

„... ég heyrði fnasað og krafsað í hálförökrinu ...“

Orðsins list kemur að þessu sinni frá Svövu Jakobsdóttur.

Svava fæddist í Neskaupstað árið 1930. Hún flutti með fjölskyldu sinni til Kanada 1935 en þau settust svo að í Reykjavík 1940. Svava varð stúdent frá MR 1949. Í kjölfarið nam hún enskar og amerískar bókmenntir, þ.á.m. fornensku og miðaldabókmenntir, í Massachusetts, BNA, þaðan sem hún lauk BA-prófi og stundaði í framhaldi rannsóknarnám í íslenskum fornþekkingum við Somerville College í Oxford á Englandi. Síðar lagði hún stund á sænskar nútímabókmenntir við Uppsala-háskóla. Auk þess að búa erlendis þessi ár bjó hún á Eskifirði í þrjú ár, en eftir það í Reykjavík.

Ritstörf Svövu spönnuðu m.a. skáldsögur, smásögur, leikhúsværk og sjónvarpsleikrit, þýðingar, ritgerðir, greinar, ritdóma og útvarpsþætti. Hún starfaði jafnframt, auk ritstarfa, í utanríkisráðuneytinu, við kennslu, blaðamennsku og dagskrágerð fyrir Ríkisútvarpið. Hún var kjörin alþingismaður 1971 og sat á Alþingi til ársloka 1979. Hún starfaði í ýmsum nefndum og ráðum á sviði félags- og menningarmála og einnig á vettvangi Ríthöfundasambandsins og Leikskáldafélags Íslands, auk þess að vera fyrirlesari hér heima og erlendis. Árið 2001 var hún sæmd riddarakrossi Fálkaorðunnar fyrir störf í þágu lista og menningar.

Svava hlaut margvíslega viðurkenningu fyrir ritstörf sín og verk hennar hafa verið þýdd á fjölda tungumála. Þrjú verka hennar voru lögð fram af Íslands hálfu til bókmenntaverðlauna Norðurlandaráðs: skáldsögurnar Leigjandinn og Gunnlaðar saga og smásagnasafnið Gefið hvort öðru sem hér er birt textabrot úr. Í formála Soffíu Auðar Birgisdóttur, vísindamanns og bókmenntafræðings við Háskóla Íslands, í ritsafninu Svava Jakobsdóttir, sem Forlagið gaf út árið 1994, segir að „Verk Svövu Jakobsdóttur hafa verið kennd við furður og fantasíur, kvenfrelsi og félagshyggju, modernisma og sálfræðilegt raunsæi, tákn og stórmerki. Hún hefur verið skilgreind sem ádeiluhöfundur, sósíalískur höfundur, höfundur sem haldi á lofti kvenfrelshugmyndum og höfundur sem innleiði nýjan frásagnarhátt í íslenskar bókmenntir.

...Flestir eru sammála um að Svava Jakobsdóttir sé höfundur

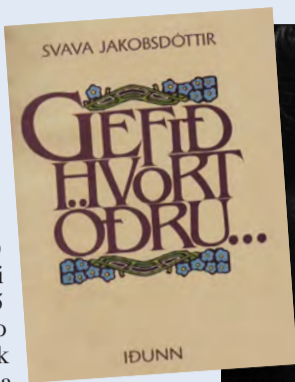

Svava Jakobsdóttir.

sem hafi brotið blað í íslenski sagnagerð. ...“

Svava lést árið 2004. /sá

„... Það var í þessari ferð sem ég sá nautið. Síðasta kvöldið fórum við út að ganga bara tvö. Við vorum komin út úr plássinu og inn á einstigi þar sem á aðra hönd var vatn og á hina grýtt brekka þar sem klettur slútu fram efst þegar ég heyrði undarleg hljóð og hann greip í mig dreif mig upp í brekkuna og sagði að það væri nautið. Ég hafði ekki gefið því neinn sérstakan gaum fyrr um daginn þegar ég heyrði talað um að einhver í plássinu þyrfti að sækja nautið og nú var það að koma eftir þessu einstigi. Ég heyrði fnasað og krafsað í hálförökrinu og svo sá ég það koma. Maðurinn var ýmist spölkorn á undan því eða rann við hliðina á því haldandi fast í tauminn. Fyrst varð ég undrandi á því hvað nautið var lítið. Það var samanrekið, vöðvahnýtt með grimman haus á sverum svíra og fjórir stuttir digrir fetur sem rótuðu upp jarðveginnum en þegar það rann hjá skynjandi ég þennan ógurlega kraft sem rak dýrið áfram og leitaði útrásar í drunum og fnæsi uns nautið var ekkert annað en þetta blinda afl og hafði ekki annan tilgang en bera það áfram og sem snöggvast fannst mér að vöðvarnir, lappirnar, svirinn, blóðhlaupin augun og rymjandi barkinn hlytu að vera til trafala á þessari þarfagöngu og það hefði verið nóg að koma með þetta eina líffæri hlaupa með það sem logandi blys böðleið frá bæ til bæjar veröldina á enda, þennan blinda drambláta kraft sem jafnvel má sjá votta fyrir í sléttrokuðum holdmiklum karlmönnum með fölar kinnar og hringi á hvítum höndum á daglegum göngum milli skrifstofunnar og bankans og þaðan í þrjúkaffi á plussklæddum veitingahúsum ...“

Svava Jakobsdóttir, ritsafn, Gefið hvort öðru ..., smásagnasafn, Tiltekt, bls. 321, Forlagið, 1994.



Leikfélag Hornafjarðar:

Lísa í Undralandi



Ævintýrið um hana Lísu í Undralandi eftir heimspekinginn Lewis Carrol þekktu nú flestir. Þetta hugljúfa ævintýri segir frá lítilli stúlku sem sofnar í grasinu og dreymir kynjaveröld þar sem hún kynnist talandi dýrum, undirförlum ketti, óðum hattara og lifandi spílastökk svo eitthvað sé nefnt.

Leikfélag Hornafjarðar hefur nú tekið ævintýrið upp á arma sína og áætlað frumsýna verkið í Mánagarði þann 9. mars nk. Mikill áhugi er í sveitarfélaginu gagnvart leiklistinni og tekur formaðurinn, Emil Moravek, fram að jafnan sé aldurssvið þátttakenda afar dreift, enda hefur félagið átt í samstarfi við Framhaldsskólann í Austur-Skaftafellssýslu síðastliðin tuttugu ár.

Við uppsetningu leikfélagsins í fyrra á Galdrakarlinum í Oz var svo hópi grunnskólabarna Hornafjarðar gefið tækifæri á að spreyta sig á sviðinu en þar er að koma upp ótrúlega áhugasamur hópur ungra krakka sem vonast er til að verði hluti af leikfélaginu síðar meir.

„Nú við uppsetningu Lísu í Undralandi þurftu nemendur Framhaldsskólans frá að hverfa, en vonast er til að þau komi sterk inn síðar meir,“ segir Emil og bætir því við að dyr leikfélagsins séu ætíð opnar fyrir áhugasama og líkt og í öðrum áhugaleikfélögum er allur aldur velkominn.

Leikstjóri sýningarinnar er heimamaðurinn Sigríður Þorvarðsdóttir með aðstoð Birnu Jódísar Magnúsdóttur og svo Hafdísar Hauksdóttur sem sér um tónlist. Eins og áður kom fram verður frumsýning þann 9. mars klukkan 17 og miða má nálgast á Facebook-síðu leikfélagsins. Miðaverð er 4.000 kr. en 2.500 kr. fyrir 12 ára og yngri og verða frekari sýningar auglýstar síðar. Laumar formaðurinn því að, fyrir þá sem stefna á að mæta á sýninguna og jafnvel þá sem leggja land undir fót – að þá er Blúshátíð á Hornafirði sömu helgi. /sp



Það er alltaf líf og fjör í leikhúsinu – jafnt á sviðinu og fyrir aftan það.

Leikfélag Mosfellsbæjar:

Lína Langsokkur

Lína Langsokkur er ein þeirra ástærðu sögupersóna sem hafa fylgt okkur síðan fyrir miðja síðustu öld.

Höfundur hennar, Astrid Lindgren, segir frá stelpunni Línu, sem níu ára gömul hefur þann ofurkraft að vera sterkasta stúlka í heimi og býr alein í húsinu Sjónarhóli með hestinum sínum og apanum Niels þar sem faðir hennar er ævintýramaður á sjó. Hún vingast við nágrennabörnin, þau Tomma og Önnu, en saman lenda þau í alls kyns ævintýrum.

Leikfélag Mosfellsbæjar hefur nú sýningar á verkinu, en um þrjátíu manns koma að uppsetningunni. Leikstjóri er Aron Martín Ásgerðarson, leikmynda- og búningahönnuður Eva Björg Harðardóttir, tónlistarstjóri Þorsteinn Jónsson og danshöfundur Elísabet Skagfjörð.

Leikfélagið segir mikinn áhuga hafa verið á verkinu en æfingaferlið hófst með kynningarfundum þann 15. janúar og mæting mjög góð. Eins og vaninn er skrá þeir sem áhuga hafa niður upplýsingar um sig og hvar áhugasvið þeirra liggur, hvort sem það er að standa á sviði, við leikmyndasmíð, hönnun og gerð búninga, í tónlist, ljósum eða öðru. Strax í sömu viku voru leik- og söngprufur og síðan hófust æfingar sem hafa gengið mjög vel.

Frumsýning er sunnudaginn 3. mars en verður sýnt í Bæjarleikhúsinu klukkan 14. Áframhaldandi sýningar verða á sunnudögum og fer miðasala fram á tix.is /sp



Eydís Ósk Sævarsdóttir í hlutverki Línu Langsokks.

ÞÚ finnur Bændablaðið á www.bbl.is, Facebook & Instagram

Söfn fyrir öll

Á Íslandi er að finna mikinn fjölda safna, setra og sýninga, og er óhætt að segja að viðfangsefni þeirra og nálganir séu svo ólíkar að öll geti fundið eitthvað sem vekur áhuga.

Þá eru þau einnig vel dreifð um landið og öruggt að fullyrða að fólk er sjaldan meira en klukkustund frá næsta safni og oft er raunar mun styttra. Í safnaflórunni á Íslandi má finna náttúruminja-, lista- og minjasöfn. Hlutverk safna er að safna munum, skrá þá og varðveita fyrir komandi kynslóðir, rannsaka og miðla til almennings alls. Stór hluti safnastarfs fer fram bak við tjöldin, en miðlunin er sýnilegi hluti starfsins.

Miðlunin felst meðal annars í sýningargerð og sýningahaldi, miðlun með sýningatextum, pistlum, greinum og bókum, safnfræðslu og fjölbreyttu viðburðahaldi. Söfn hafa þann eiginleika að hægt er að setja efniviðinn fram á fjölbreyttan, áhugaverðan og skapandi hátt og ná þannig til ólíkra hópa.

Í safnfræðslunni er sjónum sérstaklega beint að börnum og söfn víða um land taka á móti skólahópum. Það að heimsækja safn getur auðgað kennslu. Í dag er lögð aukin áhersla á skapandi starf, samþættingu námsgreina og að nemendur séu virkir í þekkingaröflun sinni.

Allt rímar þetta vel við það starf sem fram fer á söfnum. Það er auðvitað skemmtilegt uppbrot að heimsækja safn og skoða það sem þar er að finna og það getur gefið



Frá Náttúrubarnaskólanum sem er safnfræðsla Sauðfjárseturs á Ströndum. Mynd /Aðsend

nemendum tækifæri til að sjá og upplifa það sem verið er að stúdera hverju sinni. Á landsbyggðinni er saga byggðarinnar oft sögð á söfnum, hvort sem það er listasaga, jarðfræði og náttúrusaga eða saga og þjóðfræði. Þegar krakkar heimsækja söfn læra þau því oft um leið um umhverfi sitt.

Á söfnum vinna oft sérfræðingar í safnkennslu, sem hafa útbúið fræðsluefni fyrir skólahópa, en

það er þó líka hægt að heimsækja söfn á öðrum forsendum og nýta þau á annan hátt. Til dæmis er hægt að vinna áfram margvísleg þemaverkefni út frá safnaheimsóknum.

Við hvetjum kennara og skóla eindregið til að nýta sér safnið í sínu nágranni!

Dagný Ósk Jónsdóttir,
verkefnisstjóri FÍSOS

LANDIA HRÆRUR OG DÆLUR FYRIR LANDBÚNAÐ OG IÐNAÐ

- ☑ Auðveldar í viðhaldi
- ☑ Langur endingartími
- ☑ Orkusparandi tækni

Landia 90 years 1933-2023

VINNUVELAR & ÁSAFL
Völuteig 4 - 270 Mosfellsbær - Íceland - www.vinnuvelarehfis - S: 496 4400

Magnús Leópoldsson lögg. fasteignasali

FASTEIGNAMÍÐSTÖÐIN

Hlíðasmára 17, 201 Kópavogi - Sími: 550 3000 Fax: 550 3001

Áhugaverðar jarðir

JARDIR.IS

fasteignamidstodin@fasteignamidstodin.is - www.fasteignamidstodin.is

LÁGNEFJU 30 ÁRA AFMÆLISÚTGÁFA.

MF 5S

Ámóksturstækinn fylgja frítt með + veglegur aukahlutapakkinn*

Tilboðið gildir út, mars 2024. Hafið samband við sölumenn okkar fyrir frekari upplýsingar.

*Tilboðið gildir fyrir afmælisútgáfu af MF 5S 125 og MF 5S 145, miðað við forsníðna búnaðarlýsingu og ámóksturstækinn fylgja frítt með.

Þú færð ámóksturstækinn í kaupbæti*

MASSEY FERGUSON

BÚVELAR

Gagnheiði 35, Selfossi
Sími 4800080
www.buvelar.is

Gólfhitakerfi

Ekkert brot ekkert flot

- Þægilegur hiti góð hitadreifing
- Hitasveiflur / Stuttur svörunartími
- Aðeins 12mm þykkar hitadreifiplötur
- Fljótlegt að leggja
- Ekkert brot ekkert flot
- Dreifiplötur límdar beint á gólf
- Gólfefni lagt beint á dreifiplötur (flisar, parket)
- Hentar vel í eldra húsnæði jafnt sem ný hús og sumarhús
- Flooré gólfhitakerfi er einfalt, fljótlegt og þægilegt

Skemmuvegur 10 (blá gata) 200 Kópavogur
Sími 567 1330 Fax 567 1345 www.hringas.is

Hringas ehf.

Pressaðu á gæðin



CHAMPION

KLETTUR

Vélabásinn:

Allir fá besta sætið

– Prufuakstur á Kia EV9

Ástvaldur Lárusson

astvaldur@bondi.is



Að þessu sinni er tekinn til kostanna hinn nýi Kia EV9 í GT Line útfærslu. Þetta er stór sex manna rafmagnsjeppi sem á fáa sína líka á markaðnum. Öll sætin í þessum bíl eru af fullri stærð og lítil málemiðlun að sitja á aftasta bekk.

Þeir sem þurfa sjö sæti geta keypt bílinn í hinni ódýrari Earth útfærslu, þar sem önnur sætaröðin er þriggja manna bekkur, á meðan GT Line er með tvö sjálfstæð sæti.

Að utan leikur enginn vafi á að þetta er jeppi, enda kraftalegur í útliti. Húddið er langt og hátt, dekkinn eru stór með dökkann ramma utan um hjólaskálarnar og þakbogur á toppnum – allt eins og ætlast má til af jeppa. Þá eru framljósir sitthvor línur með tveimur brotum og ná frá hjólaskálum niður að stuðara. Ekkert hefðbundið grill er framan á bílnum.

Þemað virðist vera skörp horn en samt sem áður er bíllinn rennilegur. Fyrirtækið Kia er á góðum stað þegar kemur að hönnun bifreiða, en þó er vel hugsanlegt að ásýnd EV9 sé það afgerandi að hún geðjist ekki öllum.

Þá er hætt á því að svona róttækt yfirbragð eldist illa, þótt það sé töff í dag.

Nútímaleg innrétting

Þegar inn er komið tekur á móti manni vönduð innrétting og er hvergi hægt að finna eitthvað sem er illa samansett eða vont viðkomu. Allt virðist vera þykkt með góða áferð og mælaborðið að miklu leyti fódrað með mjúku leðurlíki. Heildaryfirbragðið er vel heppnað og nútímalegt.

Á stýrinu eru takkar fyrir allt það helsta, eins og að stjórna margmiðlun, síma og hraðastilli. Þá er einn merkilegur takki sem notandinn getur skilgreint virknina á. Í þessum bíl var búið að tileinka hann kallkerfinu, sem virkar þannig að það lækkar í útvarpinu og virkjar hljóðnema sem tengdur er við hátalara aftast. Með því getur ökumaðurinn leikið flugstjóra og komið skilaboðum alla leið til öftustu farþeganna án áreynslu.

Margmiðlunarskjárin er langur og mjór og er stýrikerfið svipað á að líta og í öðrum nýjum bílum frá systurfyrirtækjunum Hyundai og Kia. Í stuttu máli má segja að skjárin er einfaldur og skýr í notkun og er stýrikerfið með snöggvirkum viðbragðum. Þá eru hljómgæðin afbragð og gaman að hlusta á tónlist, en GT Line útfærslan er með 14 hátalara hljóðkerfi frá Meridian.

Fyrir neðan margmiðlunarskjáinn er upplýst letur sem fellur inn í innréttinguna. Þetta eru flýtylklar fyrir skjáinn og gefa þeir frá sér vægan titring þegar þeir nema snertingu. Ekki er hægt að ganga að því visu að þeir virki alltaf og því getur notkunin á tíðum verið ankannaleg. Þar fyrir neðan er takki til að skrúfa upp og niður í hljómflokkunargæðunum og hnappar til að stjórna miðstöð. Með öðrum orðum er allt það mikilvægasta aðgengilegt.

Sex hægingastólar

Öll sex sætin í Kia EV9 eru rafstýrð og sérlega vönduð. Þau eru með þykku og mjúku leðurlíki og eru höfuðþúðarnir fyrir ökumanninn og sessunaut hans mjúkir sem



Kia EV9 er stór rafknúinn lúxusjeppi. Það sem skilur þennan bíl frá öðrum er mikið rými fyrir alla farþega, sama hvort þeir eru á fremsta eða aftasta bekk. Hvergi er skorið við öngl þegar kemur að útbúnaði og virðist allt vera vel saman sett og úr góðum efnum.

Myndir / al



Þó að þetta sé enginn fjallajeppi þá er útlit bílsins kraftalegt og þolir hann vel að fara út fyrir malbikið.



Mælaborðið og innréttingin eru nútímaleg. Margmiðlunarskjárin er einfaldur í notkun og hraðvirkur. Með flýtylklum er allt það nauðsynlegasta aðgengilegt.



Hér er aftasta sætaröðin lögð niður sem gefur mjög mikið pláss fyrir farangur.



Í GT Line-útfærslunni eru sex sæti. Hér sjást önnur og þriðja sætaröð sem gefa þeirri fremstu lítið eftir.

æðardúnskoddi. Stillimöguleikarnir á framsætunum eru fleiri en blaðamaður hefur reynt í öðrum bílum. Til að mynda er hægt að stilla hallann á sessunni eins og algengt er, en þar að auki er hægt að ráða því hversu djúpt sætið er.

Hægt er að virkja nudd í ökumannssætinu sem er ekki nógu öflugt til að kyla burt vöðvabólgu, en gefur smá hreyfingu og örvar blóðflæðið. Þá eru fótскеmlar á báðum framsætunum, svipað og í La-Z-Boy stól. Þeir eru eflaust ágætir þegar keyrt er í marga tíma á hraðbrautum með akstursaðstöð. Erfiðara er hins vegar að hafa þá í reistri stöðu ef til stendur að nota inngjöfina og bremsuna þar sem skemillinn lyftir fótunum frá pedólunum. Eins og áður segir eru tvö sjálfstæð sæti í annarri sætaröð. Þau eru litlu síðri en framsætin, með skammelum, hita, armpúðum og alles. Umræddir fótскеmlar eru hins vegar alveg

gagnslausir nema fyrir nýu ára börn og fullorðna sem hafa misst neðsta hlutann af fótunum, þar sem þeir þrýstast upp að framsætunum. Þegar skammelin eru niðri er hið fínasta pláss í annarri sætaröð, jafnvel þótt fremstu farþegarnir hafi fært sætin sín í öftustu stöðu.

Skottið mikill geimur

Aðgengið að þriðju sætaröðinni er sérlega gott í GT Line bílnum þar sem hægt er að fara á milli sætanna í annarri sætaröð. Að því gefnu að farþegarnir í annarri sætaröð hafa ekki fært sig í öftustu stöðu er nóg pláss fyrir þá sem eru aftast. Í þriðju sætaröðinni er hægt að stilla hallann á bakinu með rafmagni, en annars er sætið fast.

Öftustu farþegarnir fá aðeins að kenna á því þar sem lúxusinn í skottinu hefur verið skorinn við öngl. Þar er plastið í innréttingunni hart og heyrir tómahljóð þegar

bankað er í það. Sætin eru hins vegar þægileg og gluggarnir stórir.

Þegar sætaröð þrjú er í notkun er skottið álfka stórt og í smábíl. Ef þau eru hins vegar felld niður er farangursrýmið mikill geimur með flötu gólfi. Þá er hægt að leggja sætisbökina á sætaröð tvö niður með takka aftast í skottinu. Rétt innan við skothlerann er innstunga fyrir heimilisraftæki sem er 250 volt og sextán amper og nýttist bíllinn því sem rafstöð.

Enginn fjallajeppi

Í akstri er EV9 einstaklega hljóðlátur og getur ökumaðurinn svo gott sem hunsað hraðahindranir þar sem fjöðrunin vinnur vel á þeim. Undirritaður prufaði að keyra á grófum og holóttum malarvegi sem og í nokkuð djúpum snjó og fór bíllinn létt með það. Því verður þó seint haldið fram að þetta sé fjallajeppi.

Þótt umræddur bíll sé 384 hestöfl er hröðunin ekki sturluð eins og í mörgum rafmagnsbílum. Það skýrist líkleg af því að eigin þyngd bílsins er tæp 2,7 tonn. Þá dylst það ekki að þetta er stór bíll og það getur verið áskorun að leggja í stæði. Sem betur fer eru myndavélar sem gefa útsýni til allra átta og eru gömlu góðu hliðarspeglarnir stórir.

Þá er rétt að nefna að þessi bíll er með takmarkað umburðarlyndi fyrir því þegar ekið er rétt yfir hámarkshraða. Hann er útbúinn nákvæmlega sama búnaði og undirritaður gerði grein fyrir í bíladómnum um Hyundai Kona í nóvember í fyrra, sem pípur um leið og farið er yfir löglegan hraða. Eins og segir þar er hægt að slökkva á vælinu, en það þarf að gera það í hvert skipti sem bíllinn er ræstur.

Að lokum

Þótt þessi bíll heiti Kia, þá er útlit bílsins og upplifunin af akstrinum engu síðri en má vænta í Audi, BMW, Mercedes Benz og Land Rover. Það er líka eins gott, því Kia EV9 GT Line gefur mörgum lúxusbílum lítið eftir í verði. Hið mikla rými fyrir farþega er þar sem Kia EV9 skarar fram úr öðrum bílum í sama verðflokki.

Kia EV9 GT Line kostar frá 14.990.777 krónum. Ódýrari týpan, sem er jafnframt sjö sæta, nefnist Earth og kostar frá 13.990.777 krónum. Verð er með virðisaukaskatti.



Pau Hanna Rún Ingibergsdóttir og Hjörvar Ágústsson reka Kirkjubæjarbúið ásamt foreldrum Hjörvars.

Bóndinn:

Forréttindastarf

Hjörvar Ágústsson hrossaræktarbóndi gefur hér lesendum innlit í líf og starf fjölskyldu sinnar. Einnig má svo fylgjast með þeim á Instagram og Facebook-síðu Bændablaðsins næstu tvær vikurnar.

Kirkjubær á Rangárvöllum er gömul jörð sem nær það langt aftur að hún kemur vel fyrir í Njálu. Þá voru hér mest þjófar og lygarar sem urðu þess valdandi að Gunnar á Hlíðarenda dó. Við höfum því reynt í seinni tíð að skapa meira jákvætt umtal um Kirkjubæ.

Hér hefur verið stunduð skipulögð hrossarækt síðan 1960. Fyrstur til að vera hér úr minni fjölskyldu var afi minn, Sigurður Haraldsson, um 1974. Síðan seinna meir faðir minn, Ágúst Sigurðsson, ásamt Guðjóni bróður sínum. Seinna meir eingöngu mín fjölskylda.

Í dag sjáum ég og kona mín, Hanna Rún Ingibergsdóttir, um daglegan rekstur og rekum búið ásamt foreldrum mínum, Ágústi Sigurðssyni og Unni Óskarsdóttur.

Þýli, gerð bús? Kirkjubær á Rangárvöllum, 1500 hektara hrossaræktarbúi

Ábúendur, fjölskyldustærð (og gæludýra)?

Hjörvar Ágústsson, Hanna Rún Ingibergsdóttir og Lilja Rún Hjörvarsdóttir (1 árs), mæðgurnar Dögg og Krafla (ástralskir fjárhundar) auk Blesu og Huldu (íslenskir bland í poka-kettir).

Fjöldi búfjár? Aðeins misjafnt, en í kringum 80 hross á búi.

Hvers vegna velur þú þessa búgrein? Ákvað sem betur fer að vinna við það sem ég hef gríðarlega ástríðu fyrir og áhuga. Oft þarf að gera erfða hluti og ekki alltaf auðvelt að láta hlutina ganga upp fjárhagslega, langir dagar á ekkert svo spes tímakaupi. En ég hlakka til á hverjum einasta morgni að fara út í hesthús og þjálfa. Hvílk forréttindi!

Hvernig gengur hefðbundinn vinnudagur fyrir sig á bænum? Vaknað, gefið, stíur tekur, þjálfað, hádegisgjöf, þjálfað, kvöldgjöf. Svo, eins og flestir þekkjá, er enginn dagur eins og ýmislegt annað sem þarf að brasa.

Skemmtilegustu/leiðinlegustu bústörfin? Skemmtilegast er að þjálfa hrossin, mennta þau, finna út hlutverk



Heimasætan í góðum félagsskap.

fyrir þau, vera í kringum þau. Leiðinlegast er allt tengt rúlluplasti eftir að þú tekur það af rúllunni. Blautt/frosið rúlluplast í misheppilegum flátum sem þú treður inn á kerru til að fara með á gámaþjónustuna.

Hvernig væri hægt að gera búskapinn ykkar hagkvæmari? Við erum nú alltaf að reyna að hugsa til þess. En ekki komin með svör.

Hvernig sjáid þið landbúnað á Íslandi þróast næstu árin? Tækniþróun mun halda áfram að gera ýmsa hluti einfaldari. Vonandi verður komin einhver lausn önnur en rúlluplast. Eitthvað umhverfisvænna og skemmtilegra.

Eftirminnilegasta atvikið við bústörfin? Alltaf stendur það nú upp úr þegar folöldin mæta á svæðið. Spá og spekulera í byggingarlagi og háttum þeirra. Eins eru frumtamningar að hausti tími sem við bíðum alltaf spennu eftir.

Instagram-síða: @Kirkjubaer_horsefarm

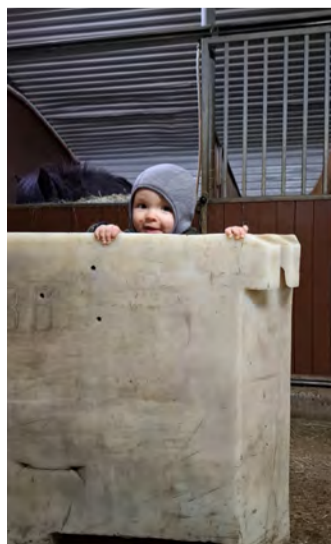

Daglegt líf fjölskyldunnar á Kirkjubæ á Rangárvöllum tekur á sig margar myndir.

Hestamannafélagið Jökull

boðar til aðalfundar í reiðhöllinni á Flúðum
föstudaginn 1. mars kl. 20:00



Dagskrá:

1. Setning og kosning starfsmanna fundarins.
2. Formaður leggur fram skýrslu stjórnar um störf félagsins á síðasta starfsári.
3. Gjaldkeri leggur fram endurskoðaða reikninga félagsins til samþykktar, skoðaða af skoðunarmönnum félagsins.
4. Skýrslur nefnda.
5. Kosning aðalstjórnar, varastjórnar og skoðenda, skv. 6. Gr.
- Kosid um stöðu formanns og tveggja meðstjórnenda.
6. Kosning fulltrúa félagsins á ársþing L.H. og héraðsþing HSK skv. 15. gr.
7. Lagabreytingar sé þess óskað, skv. 16. gr.
8. Ákvörðun félagsgjalds.
9. Fjárhagsáætlun fyrir næsta starfsár lögð fram.
10. Önnur mál sem félagið varðar.

PUB QUIZ AÐ
DAGSKRÁ LOKINNI

Hvetjum félaga til mæta og kynna sér starfseminu hjá félaginu okkar!
Stjórn Hestamannafélagsins Jökuls

Felgur.is Felgur á jeppa fólksbíla Fjór hjól

beadloc og venjulegar

BETRA FYRIR ÞIG, VÉLINA ÞÍNA OG NÁTTÚRUNA

Hreinna eldsneyti
0% etanól

Finndu þinn söluaðila á
www.aspenfuels.is

ASPEN
FUEL FOR PROFESSIONALS

TÖKUM AÐ OKKUR VERKEFNI OG VINNUM ÚR ÞEIM LAUSNIR

VHE

VHE • Melabraut 27 Hafnarfjörður • Hraun 5 Reyðarfirði
Sími 843 8804 • Fax 575 9701 • www.vhe.is • sala@vhe.is

Hannyrðir: Baldur

Stærðir: S M L XL
Yfirvið: 94 100 111 121

Efni: Þingborgarlopi

450-450-500-550 g í aðallit.
150 g mynsturlitur 1
100 g mynsturlitur 2

Ef notaður er annar lopi en mælt er með verður að gæta að prjónfestu, grófleiki kann að vera annar.

Sokkprjónar 4 og 5 mm
Hringprjónar 4 mm 40 og 80 cm langir
Hringprjónar 5 mm 40, 60 og 80 cm langir

Prjónfesta: 14 l og 23 umf í sléttu prjóni = 10 x 10 cm
Önnur prjónastærð getur hentast, allt eftir því hvort prjónað er fast eða laust, finnið það út með því að prjóna prufu. aPrjónað er úr plötulopnum tvöföldum.

Bolur: Fitjið upp með mynsturlit 1, 130-140-155-170 l á 80 sm hringprjón, prj stroff í hring 6-8 sm 1 slétta og 1 brugðna, eða aðra stroffgerð að eigin vali.
Skript yfir á 80 sm 5 mm hringprjón.

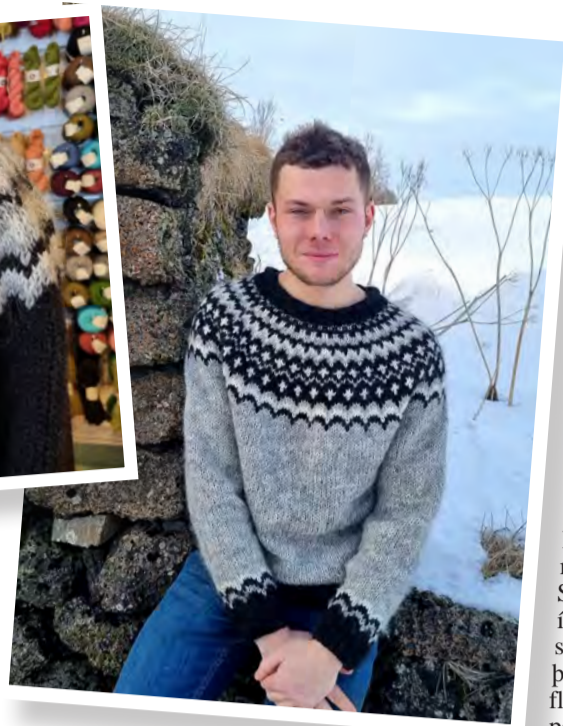
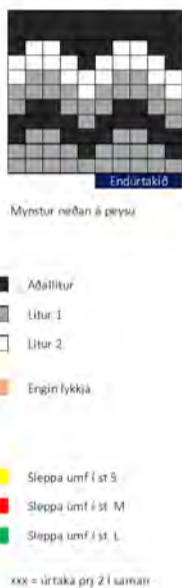
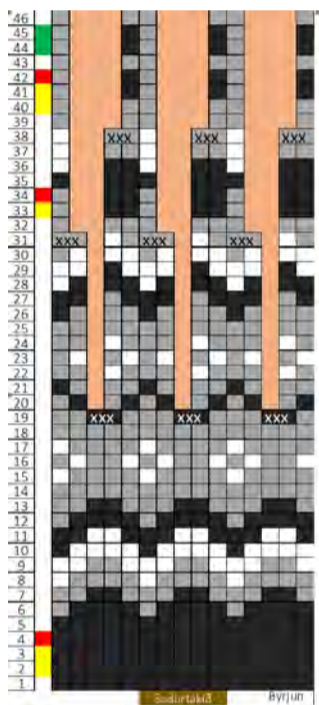

Þá er skipt á 40 sm 4 mm hringprjóninn og prjónað 10-12 sm stroff, fellt laust af.

Brjótið kragann inn fyrir og saumið niður. Eins er hægt að hafa annað lag á kraga, t.d. prjóna 5 umferðir stroff og 5 umferðir slétt, þá rúllast hann aðeins niður og nær ekki eins upp í hálsinn eins og hin gerðin. Gangið vel frá öllum endum og lykkjið saman undir höndum.

Þvottur: Þvoðið flíkina í volgu vatni með góðri ullarsápu eða sjampó. Skolið vel og vindið svo í hálfu mínútu í þvottavél. Mikilvægt er að vélin fari strax að vinda, (þær eru misjafnar að þessu leyti) en sé ekki að veltast með flíkina fyrst, þá getur hún þófnast. Leggið peysuna á handklæði til þeris.

Hönnun: Anne Biehl Hansen
Útfærsla uppskriftar: Margrét Jónsdóttir

Prjónað slétt uns bolur mælist 38-46 sm. (Mælið viðkomandi og metið bolsídd.)

Ermar:

Fitjið upp 30-35-40-40 l á 4 mm sokkprjóna, prjónið stroff í hring 6-8 sm.

Skriptið yfir á 5 mm sokkprjóna þegar stroffi er lokið og aukið strax um 2 lykkjur undir miðri ermi, (1 lykkju eftir fyrstu lykkju og 1 lykkju fyrir síðustu lykkju í umferð).

Endurtakið útaukningu 8-8-8-9 x upp ermi, með u.þ.b. 8 umferðum á milli, þar til 48-53-58-60 l eru á prjóninum.

Skriptið yfir á 5 mm stutta hringprjóninn á u.þ.b. miðri ermi. Gott er að nota prjónamerki til að merkja þar sem aukið er út. Prjónið uns ermi mælist 44-52 sm. (Mælið handlegg og metið hve ermin á að vera löng)

Axlastykki:

Sameinið nú bol og ermar á 5 mm 80 sm langa hringprjóninn. Setjið 5-5-5-6 síðustu l og 5-5-5-6 fyrstu l á báðum ermum á prjónanælu. Setjið 10-10-11-12 af bol á prjónanælu þar sem umferð byrjar vinstra megin á bol.

Prjónið fyrri ermina við bolinn 38-43-48-48 lykkjur, prjónið næstu 55-60-67-73 lykkjur af bol og setjið næstu 10-10-11-12 lykkjur á hjálparprjón.

Prjónið seinni ermina við og gerið eins og með hana. Prjónið síðan 55-60-67-73 lykkjur af bol, þá eru 186-206-230-242 lykkjur á prjóninum.

Áður en mynstur er prjónað þarf að taka úr 1 lykkju í stærð S og M til að mynstur stemmi og í stærð XL þarf að taka úr 2 l á undan mynstri.

Prj mynstur eftir teikningu. Notið styttri hringprjóna eftir því sem lykkjum fækkar. Þegar mynstri lýkur er tekið úr aukalega þar til 64-72 l eru eftir á prjóninum.



Þingborgarlopinn er úr sérvalinni álflenskrí ull af haustlömbum í fallegum litum sauðkindarinnar. Ullin í lopann er mildilega þvegin og heldur þannig sínum náttúrulegu eiginleikum. Lopinn er sérlega mjúkur og þægilegur í prjóni. Hann kemur í sex sauðalitum; hvítu, svörtu, ljósgráu, dökkgráu, dökkmórauðu og ljósmórauðu. Lopinn fæst í Ullarversluninni Þingborg sem er 8 km austan við Selfoss.



Ullarverslunin Þingborg. Opíð mánudaga-laugardaga kl. 10-17
www.thingborg.is facebook/thingborgull
s. 482 1027, 846 9287 gamlathingborg@gmail.com

SUDOKUÞRAUTIR Bændablaðsins

Setja skal inn tölur frá 1-9, í eyðurnar. Sama talan má ekki koma fyrir tvisvar í línu lárétt og lóðrétt - og heldur ekki innan hvers reits sem afmarkaður er af sverari línunum.

Létt

9		5	4			1		7
	3	8	5					6
	4		3	2	7			
	7			4	2			1
1	6	2				8		
				9	1	2	7	3
2			9	3	8			4
8		6		7				9
						7	8	1

Miðlungs

								6
				6	8			
		3		1		7		
			5					
		9				8	2	3
7				2	6			1
	1							8
			2					
9		4		5	3	6		

Þung

			6					5	1
	4								
3		7	2			8			
	7	4					9	3	
			1		9		2		
		4				5			
		8		6				7	
								8	9
1								6	

Þyngst

			8		3		4	9	5
2						5			
	9								
		2	7				9		
3			5	9				1	6
	8			6	3				
	1		3					2	
				7		6	3		
									7

Erfinginn:

Framtíðarbóndi

Honum Degi þykir skemmtilegasti tíminn vera á vorin því þá fæðast lömbin - en líka á haustin því þá eru réttir, lambadómar, hrútasýningar og litasýningar í gangi.

Nafn: Dagur Stefnisson.

Aldur: 10 ára.

Stjörnumerki: Hrutur.

Búseta: Austvaðsholt 1b.

Skóli: Laugarlandsskóli.

Skemmtilegast í skólanum: Náttúrufræði.

Áhugamál: Búskapur.

Tómstundaiðkun: Íþróttir.

Uppáhaldsdýrið: Kindur, hestar og kanínur.

Uppáhaldsmatur: Nautakjöt.

Uppáhaldslag: Hvar er draumurinn.

Uppáhaldslitur: Rauður.

Uppáhaldsmynd: Konungur fjallanna og Ace Ventura 1.

Fyrsta minningin: Að syngja vögguvísu uppi á hænsnakofa.

Hvað er það skemmtilegasta sem þú hefur gert: Að fara í fjallaferð og smala kindum.

Hvað langar þig að verða þegar þú verður stór: Bóndi.



Stjörnuþá

Vatnsberinn tekur nú fyrstu skref í því sem mun hafa afar mikil áhrif á líf hans, heilmikil þroskaskref þegar síðar er litið til baka. Hann mun upplifa innri vellíðan þegar síst varir og koma sjálfum sér skemmtilega á óvart. Allt útlit er fyrir því að hann stígi sæll og glaður þessi síðustu skref febrúarmánaðar og að honum streymi óvæntir fjármunir. Hapattölur 24, 4, 77.

Fiskurinn heldur varfærnislega um þau málefni sem honum hafa verið úthlutað og að heilmiklum vangaveltum loknum er honum fullljóst hvernig best er að greiða úr þeim. Væg veikindi eru í kortunum sem þó gefa honum tíma til hvíldar og ætti hann að njóta þess sem best hann getur. Hapattölur 15, 2, 12.

Hrúturinn þarf að hvíla sig. Loka fyrir allt áreiti og leggjast í dvala. Að því loknu getur hann komið sér vel fyrir og raðað lífinu eins og hann helst á kysi. Hvað getur hann tekið út og hverju má bæta við. Hvers nýtur hann og vill auka. Njóta þess svo að vera til enda gulls ígildi. Hapattölur 6, 16, 82.

Nautið lætur hugann líða þessa dagana og dreymir sólríkari slóðir. Góð lukka stýrir því að þessi ósk rætist síðar í vor ef rétt er haldið á spöðunum. Nautið ætti að leggja áherslu á ytri og innri vellíðan og gæta vel að líkamlegu þreki sínu sem fer heldur þverrandi. Hapattölur 12, 18, 29.

Tvíburinn hefur verið fremur þungt haldinn af alls kyns hugarvili sem að honum streymir. Það greiðist þó úr þessum ósköpum þegar hann gerir sér grein fyrir að einungis örflitill hluti þess á við rök að styðjast. Stutt er í bjartari daga og vel ef happdrættisvinningur sé ekki á næsta leiti. Hapattölur 8, 13, 23.

Krabbinn sem er hlédrægari en margur, hefur óvænta ánægju af þeim gestum sem ber að garði þess dagana. Ætti að hafa að leiðarljósi orðtakið „Maður er manns gaman“, að minnsta kosti næsta hálf árið. Tengslanetið styrkist og hann hendir óvænt happ. Hapattölur 51, 90, 21.

Ljónið er eitthvað tvístígandi þessa dagana enda mun sjálfelskara að eðlisfari en það gerir sér grein fyrir. Það vill í þrjósku sinni ekki taka af skarið í málu er viðkoma fjölskyldunni, en þarf hins vegar að stíga niður af stalli sínum áður en það er um seinan og taka ábyrgð. Hapattölur 1, 42, 6.

Meyjan hefur hægt og bitandi verið að taka æ fleiri skref í átt að bættari heilsu og finnur æ oftar fyrir betri líðan, bæði andlegri og líkamlegri. Meyjan ætti með öllu móti að halda í allt hið góða er að henni streymir. Árið 2024 er happaár meyjunnar, en best er að hafa varann á í peningamálu. Hapattölur 11, 54, 55.

Vogin, líkt og hrúturinn, þarf að hafa hvíldina í hávegum. Vera duglegri að skipuleggja dagsformið og muna að heimurinn fer ekki á hliðina þótt hún missi af einhverju. Vogin er að finna sjálfa sig aftur eftir nokkurt skeið og nýtur þess að vera til – en þarf líka að muna að hvíld kemur hverjum manni vel. Hapattölur 18, 28, 20.

Sporðdrekkinn er að skrifa á fæturna eftir vetrardvalann og finnur eldmóð þærast innra með sér. Enn sem komið er hefur hann ekki ákveðið hvert hann mun beina þeim eldi, en eitthvað kítar hann og hann ætíð endilega að láta þá hugmynd eftir sér. Passa samt að fara ekki fram úr sér. Hapattölur 15, 22, 48.

Bogmaðurinn hefur sjaldan eða aldrei upplifað það sem liggur í kortunum fyrsta hluta ársins. Óvíst er um hversu djúpa upplifun ræðir, en þó, ef litið er til baka að ári eru áhrif hennar greinileg. Vinasambönd munu deyja út eða styrkjast á næstu vikum og þau síðari verða til mikilla heilla. Hapattölur 3, 17, 86.

Steingeitinni hefur fundist heimurinn í kringum sig heldur þröngu undanfarið og lífið óspennandi. Hún þyrfti að taka sig taki og stíga út fyrir þægindaramann til þess að breyta þeirri hugmynd, fara út í náttúruna og anda djúpt. Endurtaka ferlið þar til árangur næst. Hapattölur 2, 22, 34.



Lundi er algengasti fuglinn okkar og jafnframt einn af okkar einkennisfuglum. Hann er að öllu leyti farfugl og dvelur hér við land yfir sumarið og út ágúst eða þegar ungatíma lýkur. Þá hverfur hann langt út á Norður-Atlantshaf og sést lítið við land aftur fyrr en í apríl. Lundinn er afar félagslyndur og verpur í holum í stórum byggðum á grösugum eyjum, höfðum og brekkum. Lundinn verpir einungis einu eggi og má segja að varp og ungaminn sé fremur seinlegt. Fyrstu fuglarnir byrja að verpa í seinni hlutanum í maí og liggur fuglinn á í um 40 daga. Þá tekur við ungaminn sem getur varað frá 35–55 dögum. Það er því ekki fyrr en síðsumars sem ungin (pysjan) yfirgefur holuna. Lundinn er nokkuð langlífur fugl, talið er að meðalaldur lunda sé á bilinu 20–25 ár en elsti lundinn sem vitað er um var 38 ára gamall og var merktur af Óskari J. Sigurðssyni, vitaverði á Stórhöfða í Vestmannaeyjum. Þeir eru afar hraðfleygir og geta náð yfir 80 km hraða á klukkustund á flugi. Hann stendur uppréttur á landi, er því nokkuð fimur á fæti. Svo er ekki nóg með að hann sé góður sundfugl heldur getur hann líka kafað niður á allt að því 60 metra dýpi þar sem hann leitar sér að æti. Það er því óhætt að segja að lundar hafi góða aðlögunarhæfni í að koma sér á milli staða hvort sem það er í lofti, á láði eða í legi. Mynd og texti / Óskar Andri Viðisson

Tíska:

Ferð þú í fjársjóðsleit?

Helstu ástæður fyrir því að fólk kaupir notaðan fatnað er að bæði eru slík kaup hagkvæm og umhverfisvæn auk þess sem auðveldara er að skapa sér sinn eigin stíl en ella. Hér eru tíu.

1. Hagkvæmt: Notaður fatnaður er venjulega mun ódýrari en sá sem fæst í helstu tískuvöruslunum og gerir neytendum kleift að spara umtalsverða upphæð á meðan valið er ... vel í fataskápinum.

2. Umhverfisáhrif: Endurnýting fatnaðar hjálpar til við að draga úr umhverfisáhrifum tískuiðnaðarinnar. Með því að lengja þannig líftíma hvernar flíkur, er viðkomandi að leggja sitt af mörkum til að draga úr textílúrgangi og ýta að sama skapi undir varðveislu auðlinda.

3. Einstök uppgötvun: Að versla notuð föt getur gefið þér tækifæri til að uppgötva hluti sem eru kannski ekki fáanlegir í hefðbundnum verslunum. Þannig er hægt að móta þinn eigin stíl.

4. Gæði og ending: Andstætt algengum misskilningi geta notuð föt verið af miklum gæðum og endingu. Ending þess fatnaðar sem þegar hefur verið þveginn og notaður margoft – en er enn heillegur og lítur vel út – er ekkert annað en vitnisburður um gæði þeirra.

5. Stuðningur við sjálfbæra starfshætti: Með því að kaupa notuð föt er stutt við hugmyndina um hringlaga hagkerfi þar sem vörur eru endurnýttar og endurunnar, frekar en að þeim sé fargað eftir takmarkaða notkun. Þetta stuðlar að sjálfbærari og vistvænni nálgun á tískuneyslu.

6. Siðferðilegt sjónarmið: Að velja notaðan fatnað getur einnig verið í samræmi við siðferðileg sjónarmið, þar sem það dregur úr eftirspurn eftir framleiðslu svokallaðrar hraðtísku („fast fashion“) sem oft tengist lélegum vinnuástandum og misnotkun í fataiðnaðinum.

7. Dreigið úr kolefnisfótspori: Framleiðsla á nýjum fatnaði hefur oft í för með sér umtalsverða kolefnislosun og orkunotkun. Að kaupa áður notaðar flíkur hjálpar til við að minnka kolefnisfótsporið á þann hátt að dræmri eftirspurn er eftir nýjum fatnaði.

8. Persónulegur stíll: Að heimsækja verslanir fyrir notuð föt og varning gerir fólk kleift að horfa í kringum sig með persónulegan stíl sinn í huga og jafnvel gera tilraunir með mismunandi



tískustefnur án þess að eyða í það formúgu.

9. Framlag til góðgerðarmála: Margar nytjaverslanir starfa undir merkjum góðgerðarsamtaka þar sem ágóði af sölnunni rennur til styrktar ýmsum mætum málefnum. Með því að kaupa fatnað frá slíkum starfsstöðvum er kaupandinn óbeint að leggja sitt af mörkum til góðgerðarmála.

10. Persónulegt afrek: Sumir fyllast ánægju- og afrekstilfinningu, nú jafnvel spennu, sem fylgir því að finna falda fjársjóði ef svo má kalla. Vintage Levi's buxur með appelsínugulur miða, gamalt Dior undirpils og þar fram eftir götunum. Æsingurinn við slíka fjársjóðsleit ætti að gleðja harðasta sjóræningjahjarta.

Fyrir ævintýragjarna

Hér er listi yfir nokkrar af verslunum landsins sem selja notaðan fatnað, fyrir hetjur nútímans sem bæði hugnast að fara í fjársjóðsleit og bjarga heiminum. Fyrir þá sem kjósa að ráfa um vefsíður má líta á missyanacherie.com en þar má sjá bæði „Chanel Thrift Store Finds“ og „Designer Thrift store Finds“.

En hér koma dæmi um verslanir.

ABC Barnahjálþ Laugavegur 118, 101 Reykjavík og Nýbýlavegur 6, 200 Kópavogi
Basarinn Háaleitisbraut 68, 103 Reykjavík
Hertex Vinlandsleið 6, 113 Reykjavík

Verslanir Rauða Kross Íslands Laugavegur 12, 101 Reykjavík, Kringlan 103 Reykjavík, Laugavegur 116, 105 Reykjavík. Þönglabakki 1, 109 Reykjavík **Barnaloppán**, Skeifan 11a, 108 Reykjavík **Extra loppán Smáralind**, 200 Kópavogur
Verzlanahöllin Grettisgata 6, 101 Reykjavík **Gullið mitt** Smiðjuvegur 4a, 200 Kópavogur **Hringekjan Þórunnartúni** 2, 105 Reykjavík **Fatamarkaður Konukots**, Eskihlíð 4, 105 Reykjavík

Hertex Hrísalundur 1a, 600 Akureyri
Nytjaverslun RKÍ Viðjulundur 2, 600 Akureyri
Lottan Kaupangi við Mýrarveg, 600 Akureyri
Aftur Nýtt Sunnuhlíð 12, 603 Akureyri
Nytjaverslun RKÍ Húnabraut 13, 540 Blönduós
Nytjaverslun RKÍ Hvammstanga Brekkugata 4, 530 Hvammstangi
Nytjaverslun RKÍ Dynskógar 4, 700 Egilsstaðir
Steinninn Nytjamarkaður Egilsbraut 8, 740 Neskaupstaður, **Litla Rauða kross búðin á Stöðvarfirði Fjarðarbraut** 48, 755 Stöðvarfjörður
Nytjaverslun RKÍ (staðsett á efri hæð Kjörbúðarinnar) Strandgata 50, 735 Eskifjörður
Hólagull Hólsvegur 2, 735 Eskifjörður
Rauða kross verslun Langanesvegur 3, 680 Þórshöfn
Vosbúð Antik- og nytjamarkaður, Flatir 29, 900 Vestmannaeyjar
Hertex Flugvallarbraut 740, Keflavík
Nytjaverslun RKÍ á Suðurnesjum Smiðjuvellir 8, Reykjanesbær
Trendport Hafnargata 60, 230 Reykjanesbær.

Að lokum

Endurnýting fata getur boðið upp á margvíslegan ávinning. Hagkvæmni og sjálfbærni auk siðferðislegra sjónarmiða.

Slíkir verslunarhættir gera fólk ekki aðeins kleift að spara pening en í leiðinni að hafa jákvæð áhrif á umhverfið og jafnvel styðja góðgerðarmálefni.



2ja manna infrarauður saunaklefi
Stærð 120x100x200 cm. (BxDxH)
Kr. 260.000,- fyrir einfasa rafmagn.



Rafmagnspotturinn HYDRO
Stærð 200x200x95 cm.
Kr. 850.000,- m/loki, tröppu, síu o.fl.

GODDI.IS
Auðbrekka 19, 200 Kópavogur
s. 5445550

Smáauglýsingar

Skráning smáauglýsinga er á vefslóðinni: www.bbl.is/smaauglysingar

Verð: Textaauglýsing kr. 2.650 m. vsk (innan við 140 slög) og kr. 6.250 texti + mynd.

Skilafrestur: Fyrir kl. 15.00 á mánudegi fyrir útgáfu.

Sími: 563-0300 Netfang: augl@bondi.is

Jesús sagði:
„Komið til mín, öll þér sem erfiðið og þunga eru hlaðin, og ég mun veita yður hvíld. Takið á yður mitt ok og lærið af mér...“
Matt. 11.28-29

biblian.is

Bændablaðið
Bílskúrsmeistari febrúar 2024

Heiðursfélagi
Félag íslenskra bílskúrsmeistaranna

Björgvin Hansson
Bílskúrsmeistari febr. 2024
Félagið stífað september 2023

Félag íslenskra bílskúrsmeistaranna
Finnur okkur á facebook

Meistari febrúarmánaðar hjá Félagi íslenskra bílskúrsmeistaranna! Spurt var, á hvaða blaðsíðu í Bændablaðinu er myndin? Prufaðu að skanna barcodann á heiðursfélagakortinu. Góðan skúr.



Bókin Heimaraðstöðvar í Suður Þingeyjarsýslu 1928-2020. Tæknilysing á 73 rafstöðvum í S-Þing. 96 blaðsíður, rúmlega 200 ljósmyndir. Saga rafvæðingar Þingeyinga í stuttu máli. Bókin fæst hjá höfundu. Jónas Sigurðarson, Lundarbreyku 2, 645 - Fosshóll. S. 894-8858. lundijonas@gmail.com. Verð kr. 4.500 +burðargjald.

vitrinemedia Augljóst®

Gluggar sem blasa við umferð eru AUÐLINIÐ

Þeir aka eða ganga síður fram hjá þér, þegar þeir eiga leið framhjá þér.

Rammar og skjáir í mörgum stærðum í glugga, á vegg og sem sjálfstæðir standar, inni og úti.

www.vitrine.is | 511 4900 | vitrine@vitrine.is



Kranabíll til sölu. Haukur, s. 772-0030



Seljum vara- og aukahluti í flestar gerðir af kerrum. Sérþönnunarbjónusta. Sendum um land allt. Brimco ehf. s. 894-5111 www.brimco.is Opið frá kl.13-16.30.



Til sölu New Holland T5.120 (árgerð 2022). Lítið notuð, eins og ný. Aðeins 640 tíma notkun. Aukabúnaður: Skófla og rúllugafall. Verð kr. 12.500.000 +vsk. S. 777-4564



Til sölu 40 feta gámur, staðsettur á Völlum í Hafnarfirði. Gólf í góðu ástandi, sér aðeins á málningu að utan, lekur ekki og engin göt á skel. Verð kr. 400.000 +vsk. Fyrir frekari upplýsingar er hægt að hafa samband við olga@adventures.com



Skoðaðu úrvalið af rafmagnuðum bílum í auglýsingunni á bls 63 í blaðinu, eða kirtu á notadir.benni.is – Benni notaðir bílar.



Volvo EC 180 1.8T Árgerð 2018. Notkun 575 tímar. Aukabúnaður: Brothamar, 3 skóflur, hraðtengi. Selt með kerru Verð kr. 4.200.000 +vsk. S. 777-4564



Tökum að okkur hinar ýmsu viðgerðir á kerrum, hestakerrum sem og öðrum kerrum. Förum með þær í aðalskoðun. Pantið tíma. Brimco ehf. Efribraut 6, Mos. S. 894-5111. Opið kl. 13-16.30 - www.brimco.is.



Toyota Rav 4 2013, ekinn 231.000 km. Kemur á götuna 12.12.2013. Bíll sem hefur fengið gott viðhald. Nýlegar bremsur, ný hjólastílltur. Hann er í topp formi. Sjón er sögu ríkari. Björgvin s. 895-3800



Rafstöðvar 70 KVA og 90 KVA. Tilbúnar til notkunar. Verð kr. 1.980.000 +vsk. Upplýsingar í s. 696-9468 eða á husagerdin.is

NÝI ÖKUSKÓLINN

Íslensk námskeið mánaðarlega
Ensk námskeið 4 - 6 sinnum á ári

Skráning á námskeið er inni á síðunni meiraprof.is
Fyrirspurnir sendist á meiraprof@meiraprof.is

Réttindin gilda í Evrópu Auknir atvinnumöguleikar Íslensk og ensk námskeið

Klettagördum 11 - 104 Reykjavík - meiraprof.is - meiraprof@meiraprof.is C-CE-D-C1-C1E-B/Far

Led lýsing í allar Landbúnaðarbyggingar og Iðnaðarhúsnæði

Tri-proof ljós - Ufo ljós 60° og 90° fyrir meiri lofthæð.





KAUPLAND www.kaupland.is
sími 8449484

Bændablaðið á Instagram & Facebook

Viðgerðir á kerrum og mikið úrval vara- og aukahluta. Úrvalið hefur aldrei verið meira.



Margar gerðir af þýskum eins og tveggja öxla kerrum. Skoðaðu úrvalið á www.brimco.is eða kirtu í heimsókn.

BRIMCO EFRIBRAUT 6 - 270 MOSFELLSBÆ
SÍMI: 894 5111 - www.brimco.is

Hestakerrur fyrir 2, 3 og 5 hesta.

VETRARTÆKI

- Mikið úrval á lager -



Fjölplógur PUV „M“ Diagonal
Með stjörnbúnaði. Án festiplötu
2,6m Verð: 1.290.000 kr.*
2,8m Verð: 1.290.000 kr.*
3,3m Verð: 1.450.000 kr.*



Fjölplógur PUV - Heavy Duty
Með stjörnbúnaði. Án festiplötu
3,6m Verð: 1.650.000 kr.*
4,0m Verð: 1.749.000 kr.*

Festiplötur:

Verð frá 70.000 kr.*
Slétt plata 3-punkta
EURU/SMS EURO stór
JCB 3CX hrað CASE 580SR

Slitblöð

Eigum á lager slitblöð og bolta í flestar gerðir plóga



Salt- og sanddreifari
EPT15, 1,5 m3, rafstýrður, 12V
Verð: 1.650.000 kr.*

Tokvam®



Fjölplógar VT320 & VT380
Sterkir plógar með flotgrind fyrir
meiri hraða.
Verð frá 2.890.000 kr.*



Salt- & sanddreifari
SMA510 / 150cm - 590.000 kr.*
SMA800 / 200 cm - 650.000 kr.*
SMA1100 / 200 cm - 740.000 kr.*
SMA1600 / 230 cm - 845.000 kr.*
3p tengi, Kat1/kat2. - 59.500 kr.*
Möguleiki á glussa yfirtengi.



Snjóblásari 241 THS Flex
Vinnslubr. 264 cm, með föstum
vængjum, glussastýring á túðu,
3p tengi. Drifsköft. Fyrir +70hp
Verð 2.490.000 kr.*

*Verð án vörðisaukaskatts



Vesturhrauni 3, 210 Garðabæ
Gagnheiði 35, 800 Selfossi
Baldursnesi 4, 603 Akureyri
Sími: 480 0000, www.aflvelar.is

Starf ráðunautar í hrossarækt

Ráðgjafarmiðstöð landbúnaðarins
auglýsir eftir ráðunaut í hrossarækt.



Starfs- og ábyrgðarsvið

- Fræðsla og miðlun þekkingar tengd hrossarækt.
- Ráðgjöf, nýsköpun og þjónusta tengd hrossarækt.
- Vinna í teymi hrossaræktar og með öðrum ráðgjöfum RML.

Menntunar- og hæfniskröfur

- Háskólamenntun sem nýtist í starfi, framhaldsmenntun á sviði búvísinda, raungreina eða náttúruvísinda er æskileg.
- Góð þekking á hrossarækt og reynsla af faglegu starfi æskileg.
- Hæfni til þess að tjá sig í ræðu og riti.
- Góð íslensku og ensku kunnátta.
- Sjálfstæð og skipulögð vinnubrögð.
- Lipurð í teymisvinnu og góðir samskiptahæfileikar.

Við leitum að einstaklingi með brennandi áhuga á landbúnaði í sínum víðasta skilningi og hefur metnað og frumkvæði til að vinna að ráðgjafarstarfsemi RML.

Ráðgjafarmiðstöð landbúnaðarins er ráðgjafarfyrtæki í eigu bænda og sinnir landbúnaðarráðgjöf um allt land. Starfsemin er dreifð um landið á 12 starfstöðvum. Við bendum áhugasömum á heimasíðu fyrirtækisins www.rml.is þar sem sótt er um starfið, en þar er einnig hægt að kynna sér starfsemina enn frekar.

Umsóknarfrestur er til og með 7. mars.

Nánari upplýsingar veita Karvel L. Karvelsson klk@rml.is
og Friðrik Már Sigurðsson fridrik@rml.is

HESTAMENN PÚSLMOTTUR



SAGUSTU
INTERNATIONAL
S. 893-9919

Minni slyshætta
Auðvelt að leggja
Bætt hljóðvist
Aukin þægindi
Minna álag



Sófasett til sölu, nánast ónotað. Verð
kr. 90.000. Upplýsingar í s.897-2262.



Gólfhiti, gólfþræsing fyrir 16 mm rör.
Ryklaus þræsing, verð á fermetra
kr. 4000 +vsk. Mætum hvert á
land sem er, en fer þó eftir stærð
verkefnis. Upplýsingar og tilboð,
s. 892-0808 - Oliver.



Ekeri vagn með kælivél. 2014 árgærd.
Verð kr. 4.500.000 +vsk. Narko
vagn, 2008 árgærd, kælivél þarfnast
yfiferðar. Verð kr. 1.250.000 +vsk.
Frekari uppl í s. 861-0130 eða á
siggi@fiskfrakt.is



GAZ 69, árgærd 1961, til sölu.
Upplýsingar í s. 894-5131



TREJON SB 2650 HD. Snjóblásari,
árgærd 2017. Verð kr. 1.290.000 +vsk.
S. 894-0444 Þorsteinn



HDS 8/18-4M ónotuð. Gufuhá-
þrýstidæla til sölu, selst á kr.
550.000kr +vsk. Frekari upplýsingar
hjá olga@adventures.com



Klaufskurðarbásar frá Póllandi.
Margar útfærslur á mjög góðum
verðum. Hákonarson ehf. www.hak.is
s. 892-4163. Netfang: hak@hak.is



STARKE HK 2.600 (2,49m). Salt/
sanddreifari, árgærd 2020. Verð
kr. 1.500.000 +vsk. S. 894-0444
Þorsteinn

SMÍÐUM FRÁ GRUNNI OG GERUM VIÐ ALLAR GERÐIR TJAKKA



VHE • Melabraut 27 Hafnarfjörður • Hraun 5 Reyðarfirði
Sími 843 8804 • Fax 575 9701 • www.vhe.is • sala@vhe.is



Ledljós fyrir kerrur og landbúnaðar-
tæki. 12 og 24 V, 7 pinna tengi. 2,5
m kapall á milli ljósa og 12 m kapall í
pinnatengi. Segulfesting, IP66 vatns-
og rykvörn. Handhæg plastaska
fylgir. Til á lager. Hákonarson ehf.
S. 892-4163. Netfang- hak@hak.is
- www.hak.is



Cfmoto Zforce 800 2016 Buggy
til sölu, ekinn 3.500 km. Mjög vel
með farinn, algjör gullmoli. Alltaf
geymdur inni. Byrjaði ekki ævi
sína á buggyleigu eins og mjög
margir bílar af þessari gerð. Verð
kr. 1.420.000. Bíllinn er til sýnis á
Bílasölu Akureyrar.



NARWHAL harðbotna slöngubátur
með 55 hö tvígangis-Suzuki
mótor. Mótor nýlega yfirfarinn hjá
Suzuki. Tilboð óskast. S. 894-0444
Þorsteinn



Gúmmírampar fyrir brettatjakka.
Stærð: L 100 cm x B 50 cm x H
16 cm. Þyngd: 21 kg. Passa fyrir
venjulega vörugáma. Burðargeta: 10
tonn. Hákonarson ehf. www.hak.is
S. 892-4163, hak@hak.is



Bretttagafflar með snúningi, 180° eða
360°. Festingar fyrir traktora og
skotbómulyftara. Hliðarstuðningur
fyrir trékassa og grindur. Burðargeta:
1.500 kg, 2.500 kg, 3.000 kg og 5.000
kg. Pólsk framleiðsla. Hákonarson
ehf. S. 892-4163. Netfang- hak@hak.is
www.hak.is



Audi E-Tron, 4x4, rafmagn, árgærd
2020, sjálfskiptur. Ekinn 53.000 km.
Verð kr. 5.790.000 – notadir.benni.is
– s. 590-2035.



Mercedes Benz 317 CDI, sjálfskiptur,
skoðaður 06.2022. Ekinn 7.800 km.
Millilengd. S. 820-1071 kaldasel@islandia.is

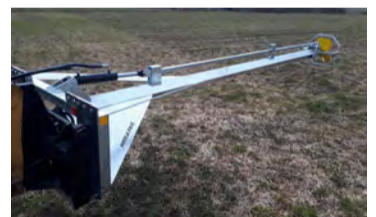

Glussadrifnar haughræur á
ámoksturstaeki eða 3 tengi. Hentar
mjög vel fyrir útitanka, útilón og víðar.
Lengdir: 4 m, 5 m, 6 m, 6,7 m, 8 m,
9 m. Rótor og skrúfa eru sambyggð,
enginn óxull. Mjög léttbyggðar, 9 m
löng er aðeins 360 kg. Allar festingar í
boði fyrir skotbómulyftara og traktora.
Boltaðar festingar sem er fljótlegt að
skipta um. Getum einnig skaffað
fremsta hlutann án burðarvirkis.
Óflugur búnaður á góðu verði frá
Póllandi. Hákonarson ehf. hak@hak.is
– www.hak.is – S. 892-4163.



Sófasett. Natuzzi þriggja sæta
sófi, tveir stólar og skammel. Verð
kr. 185.000. Borðstofuset, stærð
á borði 100x180 cm auk tveggja
50 cm stækkunarplata. Tilboð
óskast. Áhugasamir hafi samband í
s. 899-0604



Ford Transit H3L4 (stærsti bíllinn)
Árgærd 2016. Ekinn 177.000 km.
Nýupptekinn mótor, ný kúpling
o.fl. Verð kr. 3.490.000 +vsk.
Skoða skipti, s. 663-8886.



www.ljardalur.is býður upp á grófur og vinnuvélar á ótrúlegum verðum. Liðléttingar, beltavélar og allt þar á milli. Arnar@ljardalur.is eða í s. 849-3480



Þrýstisett fyrir neysluvatn. Til á lager- 230 V, 12 V, 24 V. Einnig dælur með 3 fasa. Mjög öflug sjálfsgandi dæla. Dæluhjól og öxull úr ryðfríu stáli. 24 L eða 60 L tankur úr ryðfríu stáli. Stillanlegur þrýstingur. Hentar vel fyrir sumarhús, ferðaþjónustu og báta. Hákonarson ehf. S. 892-4163, netfang- hak@hak.is



5 hesta kerra frá Vögnum og þjónusta. Árgerð 2021. Lítið notuð. Verð kr. 2.500.000 +vsk. S. 777-4564



Gluggagæinn.is er sérhæfur byggingaverktaki sem sérhæfir sig í gluggalausnum. Þjódum heildarpakka frá mælingu, pöntun á gluggum ásamt ísetningu og frágangi. Getum tekið að okkur verk á landsbyggðinni sem og á höfuðborgarsvæðinu. Upplýsingar í s. 845-9596



Gámarampar á lager. Heitgalvaniserað stál. Burðargeta 8.000 kg. Stærð 130 cm x 210 cm x 16 cm. Lykkjur í dekki fyrir lyftaragaffla. Hákonarson ehf. hak@hak.is S. 892-4163. www.hak.is

JOBMAN

Nýjar teygjubuxur frá Jobman!

Durability at work since 1975

Við leggjum áherslu á góða þjónustu við landsbyggðina.

Vefverslun: Khvinnufot.is

Nethylur 2a, 110 Reykjavík | khvinnufot.is

Jobman 2391

- Allt efni 4-átta teygja
- Hægt að taka vasa af
- Cordura hnéstyrking
- Styrking í vösum
- Litir: Svartar og gráar

Öryggi fyrst og fremst

Verð: 19.406 kr.

KH VINNUFÖT
Réttu fótin fyrir þig!



Glussaknúnar vatnsdælur fyrir tankbíla og vinnuvélar. Sjálfsgandi dælur í mörgum stærðum sem dæla allt að 120 tonnum á klst. Einnig dælur með miklum þrýstingi, allt að 10 bar. Hákonarson ehf. www.hak.is S. 892-4163, hak@hak.is



Vélavit ehf. er nú umboðsaðili fyrir HATZ dieselvélar á Íslandi. Sala, varahlutir og viðgerðarþjónusta hjá okkur í Skeiðarási 3, Garðabæ. Upplýsingar í S. 527-2600.



Sliskjur úr áli fyrir vinnuvélar, fjórhjól o.fl. Lengdir: 1,6 m, 2 m, 2,1 m, 2,5 m, 3 m, 3,5 m, 4 m, 4,5 m, 5 m. Burður fyrir par, 1,5 tonn til 80 tonn. Einnig gúmmíklæddar að ofan fyrir valta. Mjög hagstæð verð. Hákonarson ehf. Netfang- hak@hak.is - s. 892-4163. www.hak.is



Orkutækni ehf. Maschio hnifætatarar fyrir 90-170 hð. Með tvöföldum hnifafestingum, CAM öryggiskúplingu og ýmsum aukabúnaði, til afgreiðslu strax á hagstæðu verði. Upplýsingar í nýju símanúmeri, 793-0116



Lyftaragafflar til að skrufa fasta á skóflur. Burðargeta á pari, 680 kg og 1500 kg CE vottaðir og CE merktir. Öryggisstrappar fylgja. Passar á flestar skóflur. Til á lager. Hákonarson ehf. S. 892-4163 / netfang- hak@hak.is



Hnifætatarar í úrvali PTO/hydro, stærðir í boði 95, 105, 125, 150, 180, 200, 230 og 250 cm. Þessi er 180 cm breiddur og kostar kr. 395.000 +vsk. www.hardskafi.is - sala@hardskafi.is s. 555-6520



Háþrýstidælur fyrir verktaka og bændur. Rafdrifnar, traktorsdrifnar, glussadrifnar, bensín eða dísel. Margar stærðir, allt að 700 Bar. Einnig öflugir vatnshitarar fyrir háþrýstidælur. Vandaður búnaður frá Comet - www.comet-spa.com Hákonarson ehf. hak@hak.is www.hak.is s. 892-4163.



Sláttuvél á súper verði 290 cm. Irárbær reynsla, einföld og ódýr í rekstri þarf aðeins 55-70 hð. Orkutækni ehf. s: 7930116

Fjórhjólin fást hjá okkur

Umboðsaðilar:
Kaupfélag Skagfirðinga, Sauðarkróki.
Lyngás, Hellu. Bikevik, Reykjanesbæ,
AB varahlutir, Egilsstöðum.

Nitró - Urðarharvi 4 - 557 4848 - nitro.is

Eignatorg býður sérhæfða þjónustu við verðmöt og sölu á bújörðum og öðru landi með eða án rekstrar.

Við byggjum á áralangri reynslu á því sviði. Björgvin Guðjónsson, búfræðingur og löggiltur fasteignasali, s. 510-3500 eða 615-1020, bjorgvin@eignatorg.is

Eignatorg Syðsta-Mörk, 861 Hvolsvöllur

3XT

Þegar þú leitar að gæðum!

Einingahús Smáhýsi

Ágluggar - ál/tré - trégluggar - glerveggir

Gróðurhús

Saunahús og lúxuspottar, heitir og kaldir

Skannaðu mig!

Nánari upplýsingar um vöruúrval á www.3xt.is
Suðurhraun 10, 210 Garðabær

EYJALIND

Varahlutir í Bobcat

Vertu vinur okkar á Facebook

Sími: 517-8240 - Súðarvogur 20 - www.eyjalind.is

ÁSCO

Alternatorar og startar í miklu úrvali

Einnig á lager: Hjómflutningstæki frá Alpine. Varahlutir í startara. Rafgeymar. Aðalljósaperur. LED perur. Hátalarar. Tengir fyrir togspil. Hleðslutæki. Útvarpsloftnet. Rafhlöður. Fjarslæsingar. Fjarstart í bíla. Radarvara. Startkaplar. Áriðlar 12V og 24V í 240V. Hjóðnemar fyrir rútur, voltmælur, amperemælur, spennufellur 24V / 12V, trúllanabættar, loftnetsframlengingar, Kerrutenglar, Breytar fyrir 13P kerutengla. Öryggi. Sjálvvirk öryggi í bíla. Gleröryggi 20 og 32mm. Postulinsöryggi. Öryggishöldur. Stór öryggi uppí 250A. Stærnihljóð fyrir Landrover. Snúrusett fyrir bassakætur. Bassakætur, Öxufhosur. Spennustillar. Dióur. Rafþveymaskur. Þvottabúnaður. Dúðubútur. Þvottabútur fyrir alternatara. Vöðvaflokkur. Startarabútur. Lagur í alternatara. Koll í alternatara. *Máttarskipti 2008 uppí 2009. Eigi myndi myndi þetta.

ÁSCO
Glerárgata 34b, 600 Akureyri • S4611092 • asco@asco.is **BÍLARAFMAGN**

Kaffi Norðurfjörður

Hreppsnefnd Árneshrepps auglýsir hér með eftir aðila til að reka veitingastaðinn Kaffi Norðurfjörð sem starfræktur er í Norðurfirði í Árneshreppi.

Umsækjendur þurfa að skila skriflegum umsóknum inn á arneshreppur@arneshreppur.is til og með 10.mars n.k.

Óskað er eftir að umsækjendur geri grein fyrir hugmyndum sínum um rekstrarfyrirkomulag, opnunartíma og annað sem þeim finnst skipta máli.



Nánari upplýsingar má sjá á heimasíðu Árneshrepps, www.arneshreppur.is eða hjá oddvita í síma 451 4001 / 847 2819.

Vélaskólinn

Talsett Vinnuvélanámskeið á netinu



www.velaskolinn.is

Flytjum inn (og getum reist) iðnaðarhús af öllum stærðum og gerðum.

Upplýsingar á vegr.is og í síma 898-5463



TREJON VPX 290. Fjölplogur m. EURO festingum og stjórnþúnaði, árgærd 2019. Verð kr. 790.000 + vsk. S. 894-0444, Þorsteinn.



Glussadrifnar gólfhrætur. Vinnudýpt 1,9 m. Stærð á skrúfu, 48 cm. Rotor, 12 kW. Glussaflæði 75 L/mín. 20 m af glussaslóngum fylgja. Mesta hæð frá gólfi, 2 m. Burðarvirki, heitgalv. / SS stál. Hákonarson ehf. S. 892-4163. Netfang: hak@hak.is.



Girðingastaurar 4 mm. (Galv.) 40 mm x 40 mm. x 4 mm. L: 1.800 mm. Við erum að gera pöntun. Verðin verða mjög góð, takmarkað magn. Hákonarson ehf. S. 892-4163 www.hak.is / hak@hak.is



Díselhitari, 5 kw, 12 og 24 v, með öllum aukahlutum og eldsneytisgeymi. Verð kr. 53.900. Orkubóndinn.is, Tranavogi 3, 104 Reykjavík. S. 888-1185 Ópið frá 15-17



Traktorsdrifnar rafstöðvar (ArgoWatt) Með AVR spennujafnara eða án hans. AVR tryggir örugga keyrslu á öllum rafþúnaði. Mjög mörg, stór kúabú eru með þennan þúnað. Hákonarson ehf. hak@hak.is www.hak.is S. 892-4163



Hammer mill fyrir korn, maís o.fl. Stillanleg kornastærð, 2, 4, 6 og 8 mm. o.fl. Rafmótor: 1 fasa. Afköst allt að 100 kg. til 800 @klst. Hentar fyrir allan búskap og bruggun. Hákonarson ehf. S. 892-4163 www.hak.is / hak@hak.is



Notaðir bílar | benni.is
SsangYong Rexton HLX, 4x4, árgærd 2020, sjálfskiptur. Ekin 78.000 km. Verð kr. 7.490.000 – notadir.benni.is – s. 590-2035.



Rafstöðvar með original Honda-vélum og Yanmar dísel á lager. Stöðvarnar eru frá Elcos Srl. á Ítalíu, www.elcos.net. Eigum einnig hljóðlátar stöðvar fyrir ferðavagna. Við bjóðum upp á allar gerðir af rafstöðvum. Mjög hagstætt verð. Hákonarson ehf., www.hak.is. S. 892-4163, netfang- hak@hak.is



Klóséttælar fyrir kjallara. Inntak fyrir vask, sturtu og þvottavél. Mótor staðsettur fyrir utan votrymi. Margar stærðir sem henta fyrir íbúðar- og atvinnuhúsnæði. Mjög öflugur og vandaður þúnaður. Frárennsli, 32 mm. Hákonarson ehf. S. 892-4163, hak@hak.is, www.hak.is



Sjálfsogandi dælar frá Japan (Koshin). Fyrir vatn, skolp, mjög óhreint vatn (trash). 2", 3", 4". Original Honda vélar með smurulluöryggi. Hákonarson ehf. S. 892-4163, hak@hak.is, www.hak.is.



Díselhitari 5 kw, 12, 24 v og 220 v. Samsettur með öllum fylgihlutum. Öll þjónusta. Verð kr. 58.900. - Orkubóndinn.is, Tranavogi 3, 104 Reykjavík. S. 888-1185 Ópið 15-17



Díselhitari 5 kw, 12, 24 v og 220 v. Samsettur með öllum fylgihlutum. Öll þjónusta. Verð kr. 58.900. - Orkubóndinn.is, Tranavogi 3, 104 Reykjavík. S. 888-1185 Ópið 15-17



Erum með varahluti og þjónustu fyrir allar JCB vélar

S: 527 2600



Vélavit
Sala - Þjónusta
www.velavit.is



Kornvalsar frá SIPMA í Póllandi. <https://www.sipma.pl/produkt/zgniatacz-ziarna/> Frábærir valsar í mörgum útfærslum. Hákonarson ehf. www.hak.is S. 892-4163, netfang hak@hak.is



Bretttagafflar fyrir ámoksturstaeki. Ásóðnar festingar, Euro. Euro + 3 tengi. Sérpöntun á öllum festingum. Burðargeta 2.500 kg. Lengd á göfflum, 120 cm. Pólsk framleiðsla. Til á lager. Hákonarson ehf. www.hak.is S. 892-4163, hak@hak.is.



Mercedes Benz Sprinter 519 CDI. Skoðaður 10.2017, 190 hestöfl. Ekin 268.000 km. Í góðu ástandi. Topp viðhald. Ný nagladekk. 5.010 kg heildarþyngd. Eins tonna lyfta með fjarstýringu. Uppl. S. 820-1071 og kaldasel@islandia.is



Rampar fyrir frysti/kæligáma á lager. Burðargeta 10 tonn. Dekkplata 10 mm, L: 170 cm x B: 200 cm x hæð: 21 cm. Heitgalvaniserað stál. Lyftaratækur á þrjú vegu. Eigum einnig rampa fyrir hefðbundna sjógáma. Hákonarson ehf. www.hak.is S. 892-4163 hak@hak.is



SISU plöntustafir (geispur) stærðir 43 f. 67 gata bakka - 53 f. 40 gata bakka - 61 f. 35 gata bakka og 73 f. 24 gata bakka, léttir og endingargóðir með festingu fyrir aukahandfang á hagstæðu verði, gerði verðsamanburð. Uppl. í nýju símanúmeri, 793-0116



Tönn, 240 cm með vökvastýringu, hægri og vinstri. Þykkur gúmmískerinn hentar þar sem ekkert má skemma. www.hardskafi.is - sala@hardskafi.is s. 555-6520

Einkamál

Ertu orðinn jafnleiður eins og ég á stefnumótasiðum? Myndarleg kona á fimmtugsaldri óskar eftir bangsa, 185 cm eða hærri. Verður að vera indæll, ógiftur 40+. Helst á höfuðborgarsvæðinu eða þar í grennd. Áhugasamir sendi póst á mjukarettumstoðum@gmail.com

Jarðir

Kúabú. Til leigu og mögulega til sölu kúabú á Norðausturlandi. Greiðslu-mark er 241.000. 38 básar í lausagöngufjösi. Mjólkað með DeLaval mjaltþjóni. Nokkur aðstaða til kjötfraðslu. 65 ha ræktað lands. Upplýsingar gefur Friðgeir í s. 897-6553, eða bredamyri@gmail.com

Óska eftir

Óska eftir skjólborðum á Can-am sexhjól, árg. 2017. Vimsamlegast hafið samband í s. 831-0956.

Kaupi vínlyplötur. Staðgreiði stór plötusöfn. Ólafur, s. 784-2410, olisigur@gmail.com

Óska eftir Land Cruiser 120. Aðeins góður bíll kemur til greina. Staðgreiðsla í boði fyrir réttan bíl. Hafið samband í s. 892-1397

Til sölu

Varmadæla (NIBE F2120-20 3x400v) Loft í vatn. Lítið notuð, 1.725 vst. Nánari upplýsingar í s. 895-4966.

Innflutningsfyrirtæki í heilsugeiranum með heildverslun og vefverslun til sölu. Góður lager og hagstæður leigusamningur á skrifstofu fylgir. Áhugasamir hafi samband við Unni Svövu hjá Allt fasteignasölu. unnur@allt.is

Búnaðarblaðið Freyr frá upphafi 1904 til ársins 1988, alls 84 árgangar (vantar aðeins tvö blöð). S. 898-5449.

Þjónusta

Byggingarstjóri. Ertu í byggingarhugleiðingum eða ertu kominn á stað með framkvæmdir? Tek að mér að vera byggingarstjóri á öllum byggingarstigum og vera tengiliður við byggingarfulltrúa fyrir ykkur. Hafið samband í s. 852-3222 eða asgeirvil@gmail.com



Nýlegir rafmagnaðir bílar



Tesla Model Y
Rafmagn
4x4
Árgerð 2023
Verð frá 5.990.000 kr.



Tesla Model 3
Rafmagn
4x4
Árgerð 2022
Verð frá 5.490.000 kr.



Nissan Leaf
Rafmagn
Árgerð 2021
Verð frá 3.390.000 kr.



Hyundai Kona
Rafmagn
Árgerð 2020
Verð frá 3.990.000 kr.



MG 5 Luxury
Rafmagn
Árgerð 2023
Verð frá 5.990.000 kr.



Opel Corsa
Rafmagn
Árgerð 2021 - 2022
Verð frá 3.390.000 kr.



Lexus UX 300e
Rafmagn
Árgerð 2021
Verð frá 4.990.000 kr.



Jaguar I-Pace
Rafmagn
Árgerð 2020 - 2021
Verð frá 6.990.000 kr.



Porsche Taycan
Rafmagn
Árgerð 2020
Verð frá 13.990.000 kr.



Opel Mokka
Rafmagn
Árgerð 2022
Verð frá 3.790.000 kr.

Birt með fyrirvara um mynd- og textabreytingu.





Eucerin[®]

**LJÓMAÐU
EINS OG BEST
ÞÚ GETUR**

RÓSLITAÐ FYRIR
NÁTTÚRULEGAN LJÓMA

NÝTT

+
BÆTIR
TEYGJANLEIKA

+
MINNKAR
ALDURSBLETTI

+
FYLLIR
HRUKKUR

Eucerin[®]

HYALURON-FILLER
+ ELASTICITY ROSÉ

**PATENTED
THIAMIDOL**